

Dell Vostro 3750

Eigenaarshandleiding

Regelgevingsmodel P13E
Regelgevingstype P13E001



Opmerkingen, voorzorgsmaatregelen, en waarschuwingen



OPMERKING: Een OPMERKING duidt belangrijke informatie aan voor een beter gebruik van de computer.



WAARSCHUWING: VOORZICHTIG geeft aan dat er schade aan hardware of potentieel gegevensverlies kan optreden als de instructies niet worden opgevolgd.



GEVAAR: EEN WAARSCHUWING duidt op een risico van schade aan eigendommen, lichamelijk letsel of overlijden.

De informatie in dit document kan zonder voorafgaande kennisgeving worden gewijzigd.

© 2011 Dell Inc. Alle rechten voorbehouden.

Vereenvoudiging van dit document, op welke wijze dan ook, zonder de schriftelijke toestemming van Dell Inc. is strikt verboden.

Merken in deze tekst: Dell™, het Dell-logo, Dell Precision™, Precision ON™, ExpressCharge™, Latitude™, Latitude ON™, OptiPlex™, Vostro™ en Wi-Fi Catcher™ zijn merken van Dell Inc. Intel®, Pentium®, Xeon®, Core™, Atom™, Centrino® en Celeron® zijn merken of gedeponeerde merken van Intel Corporation in de Verenigde Staten en andere landen. AMD® is een gedeponeerd merk en AMD Opteron™, AMD Phenom™, AMD Sempron™, AMD Athlon™, ATI Radeon™ en ATI FirePro™ zijn merken van Advanced Micro Devices, Inc. Microsoft®, Windows®, MS-DOS®, Windows Vista®, het logo van de startknop van Windows Vista en Office Outlook® zijn merken of gedeponeerde merken van Microsoft Corporation in de Verenigde Staten en/of andere landen. Blu-ray Disc™ is een merk dat het eigendom vormt van de Blu-ray Disc Association (BDA) en in licentie is gegeven voor gebruik op schijven en spelers. Bluetooth® is een gedeponeerd merk van Bluetooth® SIG, Inc., en elk gebruik van dit merk door Dell Inc. geschiedt op basis van een licentie. Wi-Fi® is een gedeponeerd merk van de Wireless Ethernet Compatibility Alliance, Inc.

Overige merken en handelsnamen die mogelijk in dit document worden gebruikt kunnen verwijzen naar de rechtspersonen die aanspraak maken op het eigendom van de merken en namen van hun producten. Dell Inc. maakt geen aanspraak op het eigendom van merken en handelsnamen van derden.

2011 – 06

Rev. A00

Inhoudsopgave

Opmerkingen, voorzorgsmaatregelen, en waarschuwingen.....	2
Hoofdstuk 1: Aan de computer werken.....	9
Voordat u in de computer gaat werken.....	9
Aanbevolen hulpmiddelen.....	11
Uw computer uitschakelen.....	11
Nadat u aan de computer hebt gewerkt.....	12
Hoofdstuk 2: Batterij.....	13
De batterij verwijderen.....	13
De batterij installeren.....	14
Hoofdstuk 3: SD -kaart (Secure Digital).....	15
De SD-kaart verwijderen.....	15
De SD-kaart installeren.....	16
Hoofdstuk 4: ExpressCard.....	17
De ExpressCard verwijderen.....	17
De ExpressCard installeren.....	18
Hoofdstuk 5: Toetsenbord.....	19
Het toetsenbord verwijderen.....	19
Het toetsenbord installeren.....	26
Hoofdstuk 6: Geheugendeur.....	27
De geheugendeur verwijderen.....	27
De geheugendeur installeren.....	28
Hoofdstuk 7: Geheugen.....	29
De geheugenmodule verwijderen.....	29

De geheugenmodule installeren.....	30
Hoofdstuk 8: Vaste schijf.....	31
De vaste schijf verwijderen.....	31
De vaste schijf installeren.....	33
Hoofdstuk 9: Optisch station.....	35
Het optische station verwijderen.....	35
Het optische station installeren.....	37
Hoofdstuk 10: Polssteen.....	39
De polssteen verwijderen.....	39
De polssteen installeren.....	44
Hoofdstuk 11: Scharnierkap.....	47
De scharnierkap verwijderen.....	47
De scharnierkap installeren.....	48
Hoofdstuk 12: WLAN-kaart (Wireless Local Area Network).....	49
De WLAN-kaart verwijderen.....	49
De WLAN-kaart installeren.....	51
Hoofdstuk 13: Beeldscherm.....	53
Het beeldscherm verwijderen.....	53
Het beeldscherm installeren.....	56
Hoofdstuk 14: Montagekader van het beeldscherm.....	57
Het montagekader van het beeldscherm verwijderen.....	57
Het montagekader van het beeldscherm installeren.....	58
Hoofdstuk 15: Beeldschermpaneel.....	61
Het beeldschermpaneel verwijderen.....	61
Het beeldschermpaneel installeren.....	64

Hoofdstuk 16: Beeldschermkabel.....	67
De beeldschermkabel verwijderen.....	67
De beeldschermkabel installeren.....	68
Hoofdstuk 17: Beeldschermbeugels en -scharnieren.....	69
De beeldschermbeugels en -scharnieren verwijderen.....	69
De beeldschermbeugels en -scharnieren installeren.....	71
Hoofdstuk 18: Camera.....	73
De cameramodule verwijderen.....	73
De cameramodule installeren.....	75
Hoofdstuk 19: Camerakabel.....	77
De camerakabel verwijderen.....	77
De camerakabel installeren.....	78
Hoofdstuk 20: Systeemventilator.....	81
De systeemventilator verwijderen.....	81
De systeemventilator installeren.....	82
Hoofdstuk 21: ExpressCard-kabel.....	85
De ExpressCard-kabel verwijderen.....	85
De ExpressCard-kabel installeren.....	86
Hoofdstuk 22: ExpressCard-kaart.....	87
De ExpressCard-kaart verwijderen.....	87
De ExpressCard-kaart installeren.....	88
Hoofdstuk 23: Led-kaart.....	89
De LED-kaart verwijderen.....	89
De LED-kaart installeren.....	90
Hoofdstuk 24: Moederbord.....	91
De systeemkaart verwijderen.....	91

De systeemkaart installeren.....	94
Hoofdstuk 25: Warmteafleider.....	97
De warmteafleider verwijderen.....	97
De warmteafleider installeren.....	98
Hoofdstuk 26: PCH-warmteafleider.....	101
De PCH-warmteafleider verwijderen.....	101
De PCH-warmteafleider installeren.....	102
Hoofdstuk 27: Processor.....	105
De processor verwijderen.....	105
De processor installeren.....	106
Hoofdstuk 28: Knoopcelbatterij.....	109
De knoopcelbatterij verwijderen.....	109
De knoopcelbatterij installeren.....	110
Hoofdstuk 29: Gelijkspanningsingangspoort.....	113
De gelijkspanningsingangspoort verwijderen.....	113
De gelijkspanningsingangspoort installeren.....	114
Hoofdstuk 30: Ingangs-/uitgangskaat.....	117
Het I/O-paneel verwijderen.....	117
Het I/O-paneel plaatsen.....	118
Hoofdstuk 31: Subwoofer.....	121
De subwoofer verwijderen.....	121
De subwoofer installeren.....	122
Hoofdstuk 32: Luidspreker.....	123
De luidsprekers verwijderen.....	123
De luidsprekers installeren.....	125

Hoofdstuk 33: Systeeminstellingen.....	127
Overzicht System Setup.....	127
System Setup openen.....	127
System Setup-schermen.....	128
Opties voor System Setup.....	129
Hoofdstuk 34: Diagnostiek.....	133
Statuslampjes van het apparaat.....	133
Batterijstatuslampjes.....	133
Diagnostische pieptooncodes.....	133
Hoofdstuk 35: Specificaties.....	135
Hoofdstuk 36: Contact opnemen met Dell.....	145
Contact opnemen met Dell.....	145

Aan de computer werken

Voordat u in de computer gaat werken

Volg de onderstaande veiligheidsrichtlijnen om uw eigen veiligheid te garanderen en de computer tegen mogelijke schade te beschermen. Tenzij anders aangegeven, wordt er bij elke procedure in dit document van de volgende veronderstellingen uitgegaan:

- U hebt de stappen uitgevoerd in Aan de computer werken.
- U hebt de veiligheidsinformatie geraadpleegd die bij uw computer is geleverd.
- Een onderdeel kan worden vervangen of, indien afzonderlijk aangeschaft, worden geïnstalleerd door de verwijderingsprocedure in omgekeerde volgorde uit te voeren.



GEVAAR: Lees de veiligheidsinstructies die bij de computer zijn geleverd alvorens u werkzaamheden binnen de computer uitvoert. Raadpleeg voor meer informatie over veiligheidsrichtlijnen onze webpagina over wet- en regelgeving op www.dell.com/regulatory_compliance.



WAARSCHUWING: Een groot aantal reparaties mag alleen door een erkend servicemonteur worden uitgevoerd. U mag alleen probleemoplossing en eenvoudige reparaties uitvoeren zoals toegestaan volgens de documentatie bij uw product of zoals geïnstrueerd door het on line of telefonische team voor service en ondersteuning. Schade die het gevolg is van onderhoud dat niet door Dell is geautoriseerd, wordt niet gedekt door uw garantie. Lees de veiligheidsinstructies die bij het product zijn geleverd en leef deze na.



WAARSCHUWING: Voorkom elektrostatische ontlading door uzelf te aarden met een aardingspolsbandje of door regelmatig een ongeverfd metalen oppervlak aan te raken, zoals een connector aan de achterkant van de computer.



WAARSCHUWING: Ga voorzichtig met componenten en kaarten om. Raak de componenten en de contacten op kaarten niet aan. Pak kaarten vast bij de uiteinden of bij de metalen bevestigingsbeugel. Houd een component, zoals een processor, vast aan de uiteinden, niet aan de pinnen.

 **WAARSCHUWING:** Verwijder kabels door aan de stekker of aan de kabelontlastingslus te trekken en niet aan de kabel zelf. Sommige kabels zijn voorzien van een connector met borglippen. Als u dit type kabel loskoppelt, moet u de borglippen ingedrukt houden voordat u de kabel verwijdert. Trek connectors in een rechte lijn uit elkaar om te voorkomen dat connectorpinnen verbuigen. Ook moet u voordat u een kabel verbindt, controleren of beide connectors op juiste wijze zijn opgesteld en uitgelijnd.

 **OPMERKING:** De kleur van uw computer en bepaalde onderdelen kunnen verschillen van de kleur die in dit document is afgebeeld.

Om schade aan de computer te voorkomen, moet u de volgende instructies opvolgen voordat u in de computer gaat werken.

1. Zorg ervoor dat het werkoppervlak vlak en schoon is, om te voorkomen dat de computerkap bekrast raakt.
2. Schakel uw computer uit (zie *Turning Off Your Computer (Uw computer uitschakelen)*).
3. Als de computer is verbonden met een dockingapparaat (gekoppeld), zoals de optionele mediabasis of batterijblok, moet u deze ontkoppelen.

 **WAARSCHUWING:** Wanneer u een netwerkkabel wilt verwijderen, moet u eerst de connector van de netwerkkabel uit de computer verwijderen en daarna de netwerkkabel loskoppelen van het netwerkkaraat.

4. Verwijder alle stekkers van netwerkkabels uit de computer.
5. Haal de stekker van de computer en van alle aangesloten apparaten uit het stopcontact.
6. Sluit het beeldscherm en zet de computer ondersteboven op een plat werkoppervlak neer.

 **OPMERKING:** U voorkomt schade aan de systeemkaart door de hoofdbatterij te verwijderen voordat u de computer een onderhoudsbeurt geeft.

7. Verwijder de hoofdbatterij.
8. Zet de computer weer rechtop.
9. Klap het beeldscherm open.
10. Druk op de aan-/uit-knop om de systeemkaart te aarden.

 **WAARSCHUWING:** U beschermt zich tegen elektrische schokken door altijd eerst de stekker uit het stopcontact te halen voordat u de computerbehuizing opent.

- △ **WAARSCHUWING:** Raak onderdelen pas aan nadat u zich hebt geaard door een ongeverfd metalen oppervlak van de behuizing aan te raken, zoals het metaal rondom de openingen voor de kaarten aan de achterkant van de computer. Raak tijdens het werken aan uw computer af en toe een ongeverfd metalen oppervlak aan om eventuele statische elektriciteit, die schadelijk kan zijn voor interne componenten, te ontladen.

11. Verwijder alle geïnstalleerde ExpressCards of smartcards uit de desbetreffende sleuven.

Aanbevolen hulpmiddelen

Bij de procedures in dit document hebt u mogelijk de volgende hulpmiddelen nodig:

- Kleine sleufkopschroevendraaier
- #0 Phillips schroevendraaier
- #1 Phillips schroevendraaier
- Klein plastic pennetje
- Een cd met het Flash BIOS-updateprogramma

Uw computer uitschakelen

- △ **WAARSCHUWING:** U voorkomt gegevensverlies door alle gegevens in geopende bestanden op te slaan en de bestanden te sluiten. Sluit vervolgens alle geopende programma's voordat u de computer uitzet.

1. Sluit het besturingssysteem af:

- In Windows Vista:

Klik op **Start**  en vervolgens op de pijl in de linkeronderhoek van het menu **Start**, zoals hieronder wordt getoond, en klik vervolgens op **Afsluiten**.



- In Windows XP:

Klik op **Start** → **Computer afsluiten** → **Afsluiten**. De computer wordt uitgezet nadat het besturingssysteem is afgesloten.

2. Controleer of alle op de computer aangesloten apparaten uitgeschakeld zijn. Houd de aan/uit-knop vier seconden ingedrukt, indien uw computer en aangesloten apparaten niet automatisch worden uitgeschakeld wanneer u het besturingssysteem afsluit.

Nadat u aan de computer hebt gewerkt

Nadat u onderdelen hebt vervangen of geplaatst, moet u controleren of u alle externe apparaten, kaarten, kabels etc. hebt aangesloten voordat u de computer inschakelt.

 **WAARSCHUWING: U voorkomt schade aan de computer door alleen de batterij te gebruiken die voor deze specifieke Dell-computer is ontworpen. Gebruik geen batterijen die voor andere Dell-computer zijn ontworpen.**

1. Sluit externe apparaten aan, zoals een poortreplicator, een batterijblok of mediabasis en plaats alle kaarten terug, zoals een ExpressCard.
2. Sluit alle telefoon- of netwerkkabels aan op uw computer.

 **WAARSCHUWING: Als u een netwerkkabel wilt aansluiten, sluit u de kabel eerst aan op het netwerkkapparaat en sluit u de kabel vervolgens aan op de computer.**

3. Plaats de batterij terug.
4. Sluit uw computer en alle aangesloten apparaten aan op het stopcontact.
5. Zet de computer aan.

Batterij

De batterij verwijderen

1. Volg de procedures in *Voordat u binnen de computer gaat werken*.
2. Sluif de vergrendelingslipjes weg om de batterij te ontgrendelen.



3. Schuif de batterij uit het chassis en verwijder deze uit de computer.



De batterij installeren

1. Schuif de batterij in de sleuf totdat deze vastklikt.
2. Volg de procedures in *Nadat u aan de computer hebt gewerkt*.

SD -kaart (Secure Digital)

De SD-kaart verwijderen

1. Volg de procedures in *Voordat u binnen de computer gaat werken*.
2. Verwijder de *batterij*.
3. Druk op de SD-kaart om deze uit de computer te verwijderen.



4. Verwijder de SD-kaart uit de computer.



De SD-kaart installeren

1. Schuif de SD-kaart in de sleuf totdat deze op zijn plaats klikt.
2. Installeer de *batterij*.
3. Volg de procedures in *Nadat u aan de computer hebt gewerkt*.

ExpressCard

De ExpressCard verwijderen

1. Volg de procedures in *Voordat u binnen de computer gaat werken*.
2. Verwijder de *batterij*.
3. Druk op de dummykaart in de ExpressCard-sleuf om deze uit te werpen.



4. Neem de dummykaart uit het systeem.



De ExpressCard installeren

1. Schuif de ExpressCard in de sleuf totdat de kaart vastklikt.
2. Installeer de *batterij*.
3. Volg de procedures in *Nadat u aan de computer hebt gewerkt*.

Toetsenbord

Het toetsenbord verwijderen

1. Volg de procedures in *Voordat u binnen de computer gaat werken*.
2. Verwijder de *batterij*.
3. Druk het toetsenbord omlaag. Wrik het toetsenbord los met een platkopschroevendraaier richting het beeldscherm om het eerste toetsenbeugeltje zichtbaar te maken.



4. Wrik het tweede beugeltje los.



5. Wrik het derde beugeltje los.

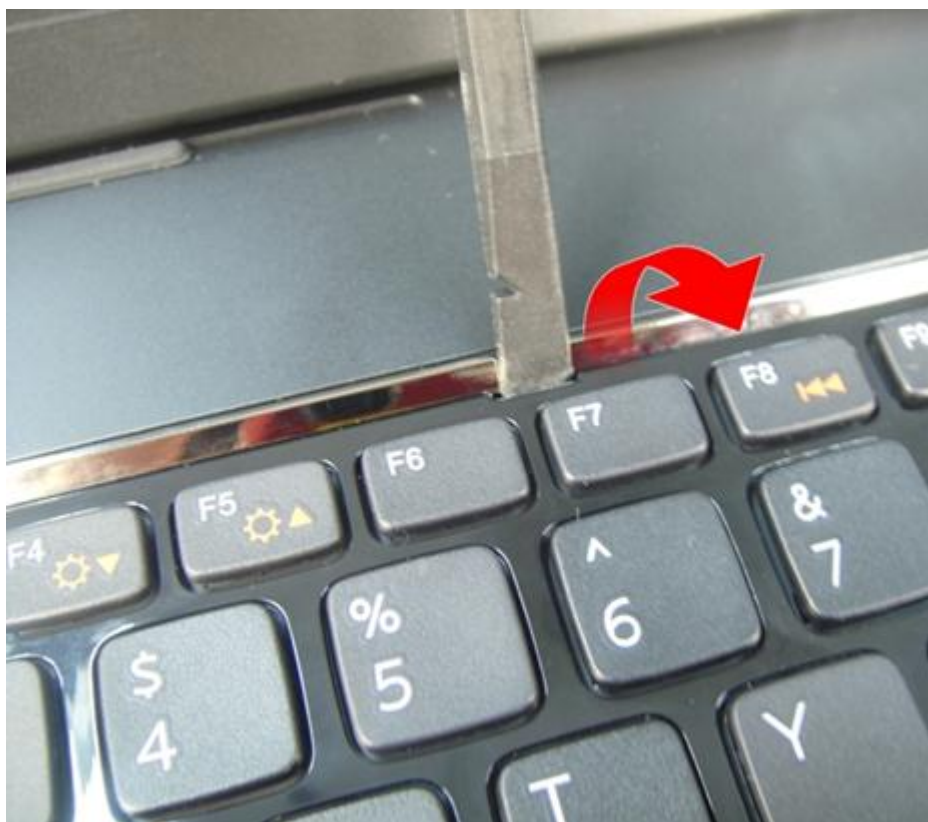

6. Wrik het vierde beugeltje los.



7. Til het toetsenbord uit de polssteun.



8. Ontgrendel de vergrendeling op de systeemkaartconnector en koppel de kabel van de toetsenbordverlichting los.

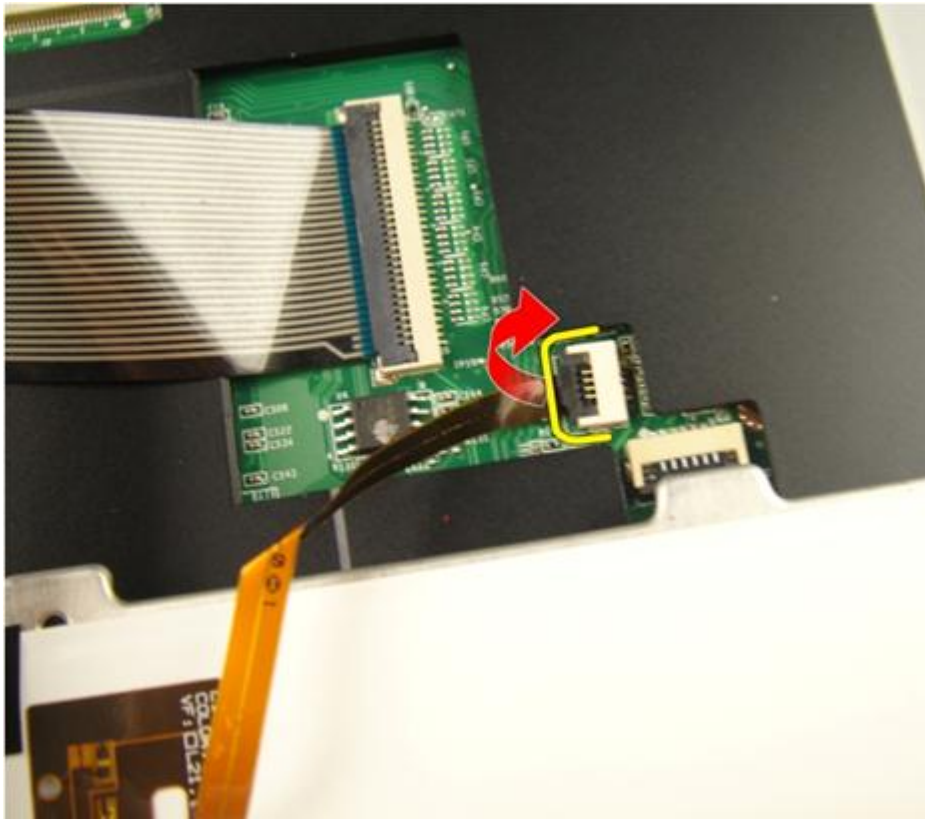

9. Ontgrendel de vergrendeling van de systeemkaartconnector en koppel de toetsenbordkabel los.

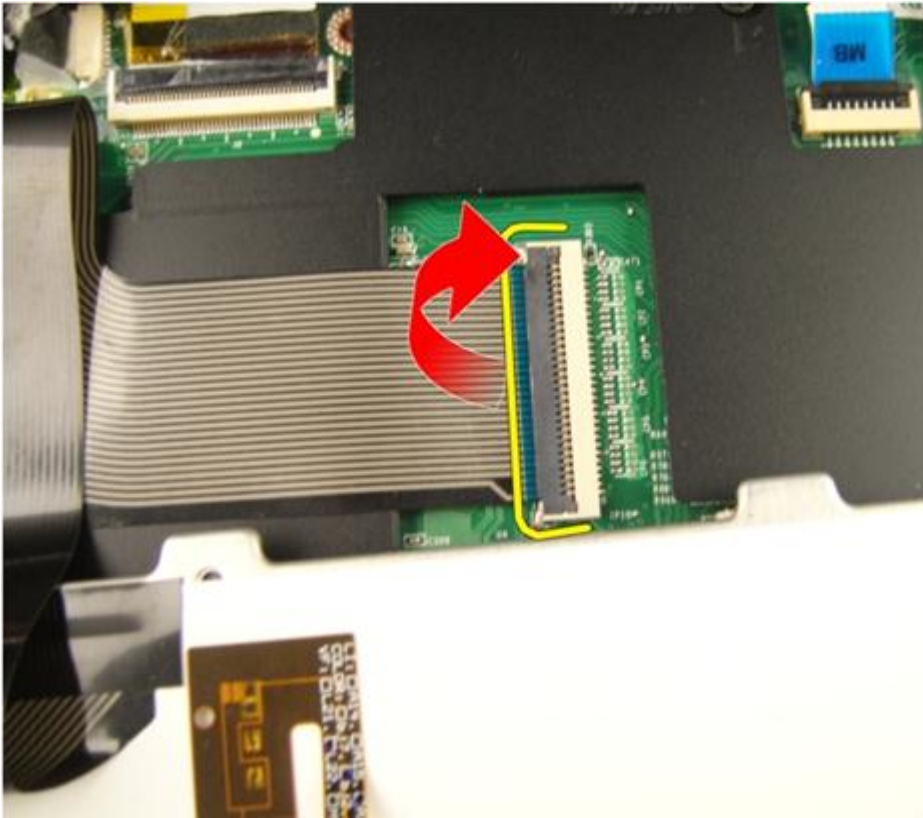

Het toetsenbord installeren

1. Sluit de toetsenbordkabel aan op de achterkant van het toetsenbord.
2. Als uw computer is geleverd met een verlicht toetsenbord, sluit u de kabel van de toetsenbordverlichting aan.
3. Plaats het plakband terug om de toetsenbordgegevenskabel aan de achterkant van het toetsenbord te bevestigen.
4. Installeer het toetsenbord.
5. Installeer de *batterij*.
6. Volg de procedures in *Nadat u aan de computer hebt gewerkt*.

Geheugendeur

De geheugendeur verwijderen

1. Volg de procedures in *Voordat u binnen de computer gaat werken*.
2. Verwijder de *batterij*.
3. Draai de schroeven los waarmee de geheugendeur is bevestigd.



4. Wrik de geheugendeur los dicht bij het schroefgat. Til de deur op en verwijder deze.

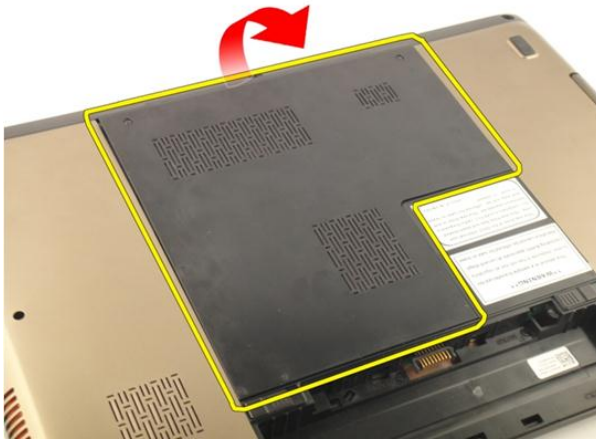

De geheugendeur installeren

1. Installeer de geheugendeur aan de achterkant van de computer.
2. Installeer de schroeven waarmee de geheugendeur wordt bevestigd.
3. Installeer de *batterij*.
4. Volg de procedures in *Nadat u aan de computer hebt gewerkt*.

Geheugen

De geheugenmodule verwijderen

1. Volg de procedures in *Voordat u binnen de computer gaat werken*.
2. Verwijder de *batterij*.
3. Verwijder de *geheugendeur*.
4. Duw de borgklemmen van de geheugenmodule naar buiten totdat de module loskomt.

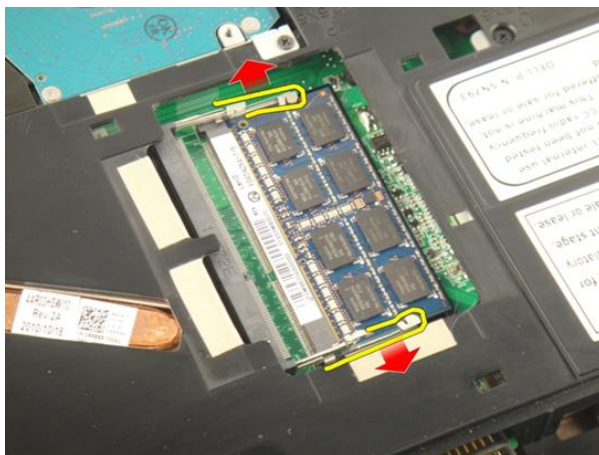

5. Verwijder de geheugenmodule uit de connector op de systeemkaart.

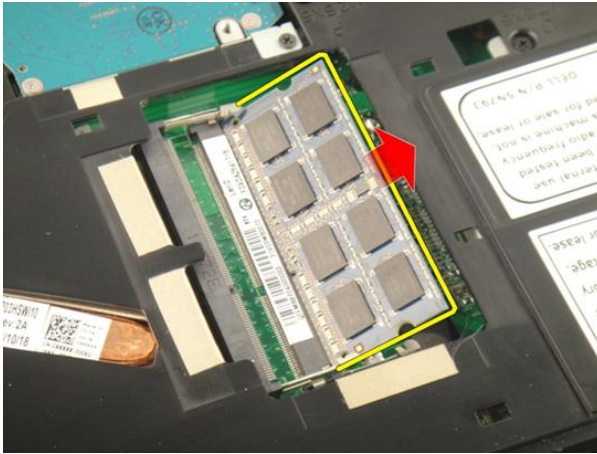

De geheugenmodule installeren

1. Plaats de geheugenmodule in de geheugensocket.
2. Druk de geheugenmodule omlaag totdat deze met de borgklemmen wordt vastgeklit.
3. Installeer de *geheugendeur*.
4. Installeer de *batterij*.
5. Volg de procedures in *Nadat u aan de computer hebt gewerkt*.

Vaste schijf

De vaste schijf verwijderen

1. Volg de procedures in *Voordat u binnen de computer gaat werken*.
2. Verwijder de *batterij*.
3. Verwijder de *geheugendeur*.
4. Verwijder de schroeven waarmee de vasteschijfbeugel is bevestigd.

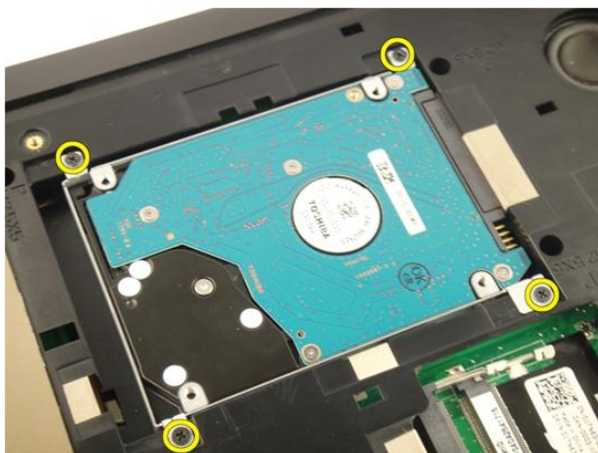

5. Schuif de vasteschijfmodule in de richting die wordt aangegeven in de onderstaande afbeelding.

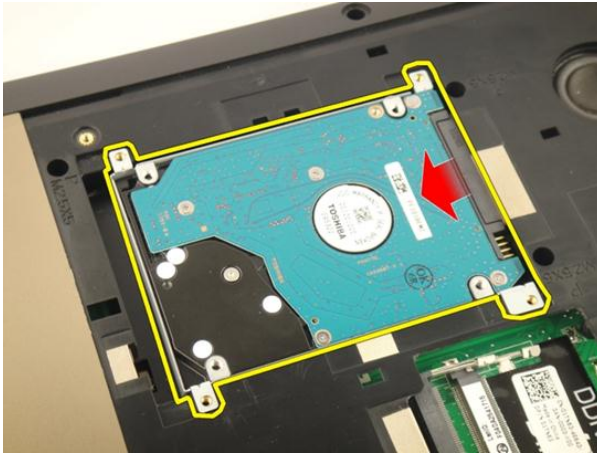

6. Verwijder de vasteschijfmodule uit de systeemkaart.

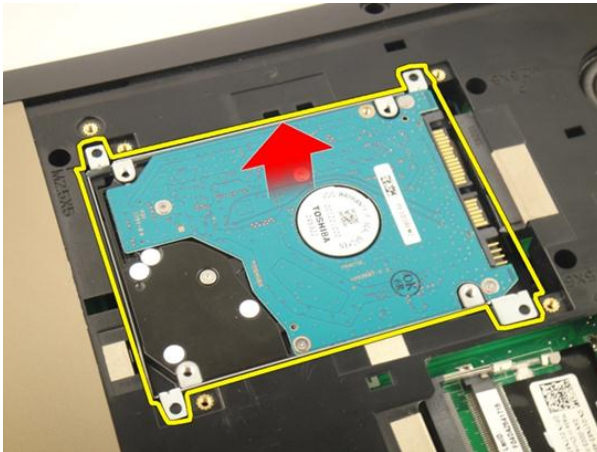

7. Verwijder de schroeven waarmee de vasteschijfbeugel is bevestigd.



8. Schuif de vaste schijf van de bijbehorende beugel af.

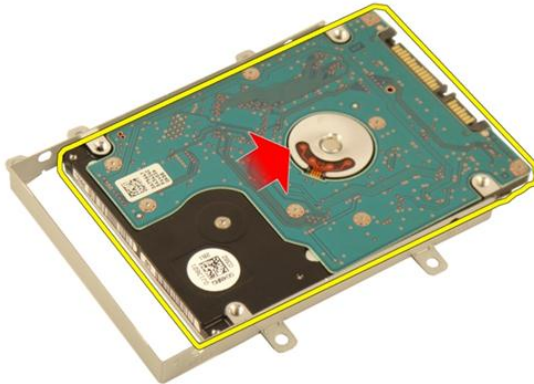

De vaste schijf installeren

1. Draai de schroeven vast waarmee de vasteschijfbeugel wordt bevestigd.
2. Installeer de *geheugendeur*.
3. Installeer de *batterij*.
4. Volg de procedures in *Nadat u aan de computer hebt gewerkt*.

Optisch station

Het optische station verwijderen

1. Volg de procedures in *Voordat u binnen de computer gaat werken*.
2. Verwijder de *batterij*.
3. Verwijder de *geheugendeur*.
4. Verwijder de schroef waarmee de beugel van het optische station is bevestigd.



5. Verwijder de module van het optische station uit de computer.



6. Verwijder de schroeven waarmee de beugel van het optische station is bevestigd.



7. Verwijder de beugel van het optische station uit de module van het optische station.



8. Schuif de beugel van het optische station van de module van het optische station af.

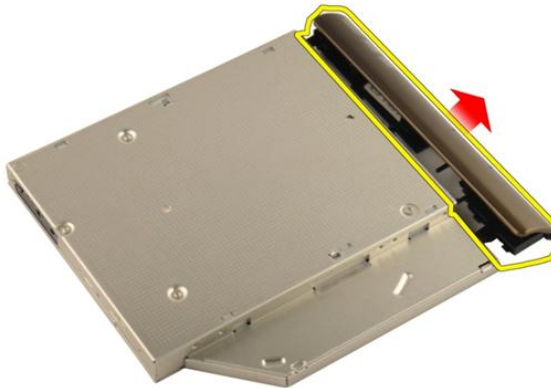

Het optische station installeren

1. Draai de schroeven vast om de beugel aan de achterkant van het optische station te bevestigen.
2. Schuif het optische station in het compartiment aan de rechterkant van het chassis.
3. Draai de schroef vast waarmee het optische station op de computer wordt bevestigd.
4. Installeer de *geheugendeur*.
5. Installeer de *batterij*.

6. Volg de procedures in *Nadat u aan de computer hebt gewerkt.*

Polssteun

De polssteun verwijderen

1. Volg de procedures in *Voordat u binnen de computer gaat werken*.
2. Verwijder de *batterij*.
3. Verwijder het *toetsenbord*.
4. Verwijder de *geheugendeur*.
5. Verwijder het *optische station*.
6. Verwijder de *rubbertjes van de onderplaat*.





7. Verwijder de schroeven waarmee de onderplaat is bevestigd.



8. Draai de computer om en verwijder de schroeven waarmee de polssteun is bevestigd.

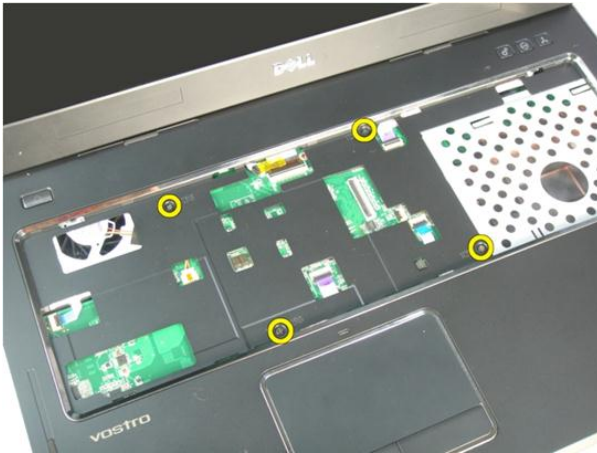

9. Maak de vergrendeling op de systeemkaartconnector los en ontkoppel de aan/uitknopkabel.

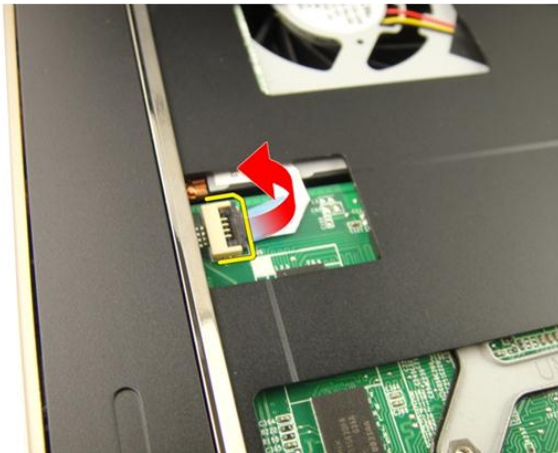

10. Maak de vergrendeling op de systeemkaartconnector los en ontkoppel de touchpadkabel.

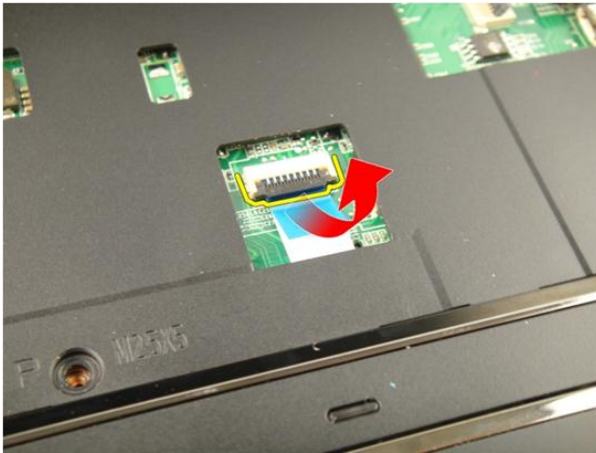

11. Maak de vergrendeling op de systeemkaartconnector los en ontkoppel de kabel van de vingerafdruklezer.

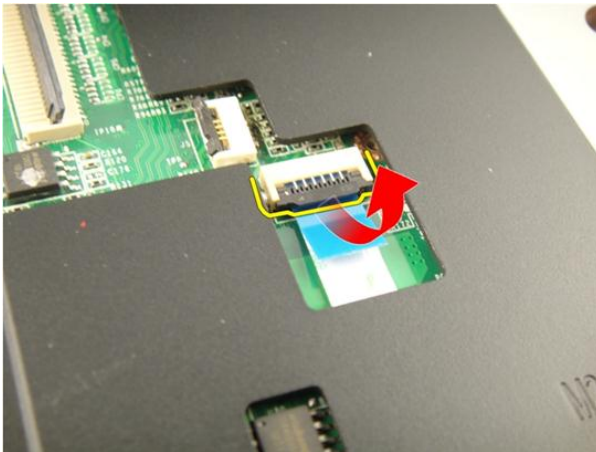

12. Maak de vergrendeling op de systeemkaartconnector los en ontkoppel de hotkeykabel.



13. Wrik de rechterkant van de polssteun los.

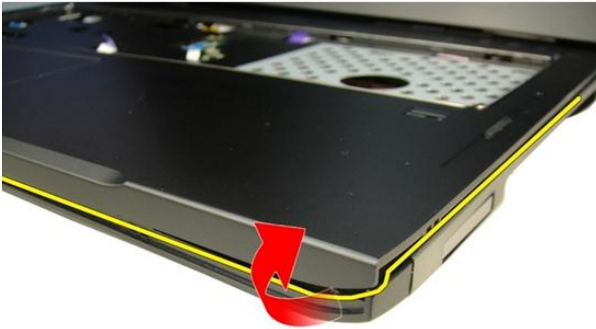

14. Wrik de linkerkant van de polssteun los.



15. Wrik de zijkanten van de polssteun los en verwijder deze.



De polssteun installeren

1. Sluit alle kabels aan op de polssteun.
2. Draai de geborgde schroeven vast waarmee de polssteun wordt bevestigd.
3. Draai de schroeven aan de onderkant van het systeem vast waarmee de polssteun wordt bevestigd.
4. Installeer het *optische station*.
5. Installeer de *geheugendeur*.
6. Installeer het *toetsenbord*.

7. Installeer de *batterij*.
8. Volg de procedures in *Nadat u aan de computer hebt gewerkt*.

Scharnierkap

De scharnierkap verwijderen

1. Volg de procedures in *Voordat u binnen de computer gaat werken*.
2. Verwijder de *batterij*.
3. Verwijder het *toetsenbord*.
4. Verwijder het *optische station*.
5. Verwijder de *geheugendeur*.
6. Verwijder de *polssteun*.
7. Verwijder de schroeven waarmee de scharnierkap van het batterijcompartiment is bevestigd.



8. Houd de drie haken ingedrukt om te ontkoppelen.



9. Draai de computer om en verwijder de scharnierkap.



De scharnierkap installeren

1. Draai de schroeven vast om de beeldschermcharnieren te bevestigen.
2. Installeer de *polssteun*.
3. Installeer de *geheugendeur*.
4. Installeer het *optische station*.
5. Plaats het *toetsenbord*.
6. Plaats de *batterij*.
7. Volg de procedures in *Nadat u aan de computer hebt gewerkt*.

WLAN-kaart (Wireless Local Area Network)

De WLAN-kaart verwijderen

1. Volg de procedures in *Voordat u binnen de computer gaat werken.*
2. Verwijder de *batterij.*
3. Verwijder het *toetsenbord.*
4. Verwijder de *geheugendeur.*
5. Verwijder het *optische station.*
6. Verwijder de *polssteun.*
7. Koppel de antennekabel los van de WLAN-kaart.



8. Koppel de antennekabel los van de WLAN-kaart.



9. Verwijder de schroef waarmee de WLAN-kaart is bevestigd.



10. Verwijder de WLAN-kaart direct uit de socket.



De WLAN-kaart installeren

1. Schuif de WLAN-kaart in de sleuf.
2. Draai de schroef vast waarmee de WLAN-kaart wordt bevestigd.
3. Sluit de antennekabels volgens de kleurcode aan op de WLAN-kaart.
4. Installeer de *polssteun*.
5. Installeer het *optische station*.
6. Installeer de *geheugendeur*.
7. Plaats het *toetsenbord*.
8. Plaats de *batterij*.
9. Volg de procedures in *Nadat u aan de computer hebt gewerkt*.

Beeldscherm

Het beeldscherm verwijderen

1. Volg de procedures in *Voordat u binnen de computer gaat werken*.
2. Verwijder de *batterij*.
3. Verwijder het *toetsenbord*.
4. Verwijder de *geheugendeur*.
5. Verwijder het *optische station*.
6. Verwijder de *polssteun*.
7. Verwijder de *scharnierkap*.
8. Verwijder de *WLAN-kaart*.
9. Verwijder de schroeven waarmee het beeldscherm scharnier is bevestigd.



10. Maak de vergrendeling los op de systeemkaart en ontkoppel de beeldschermkabel.



11. Koppel de camerakabel los van de systeemkaart.

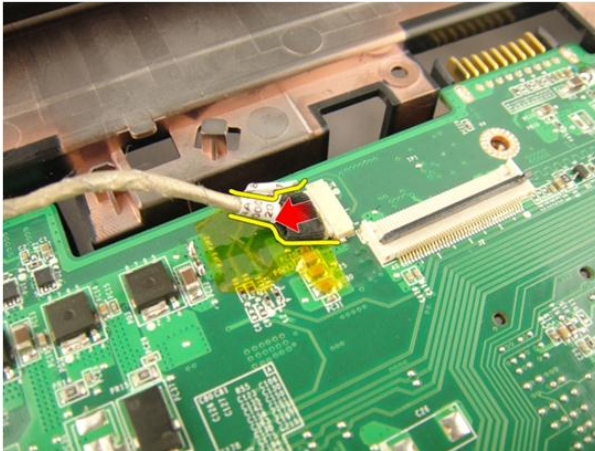

12. Verwijder de schroeven waarmee het linkerscharnier is bevestigd.

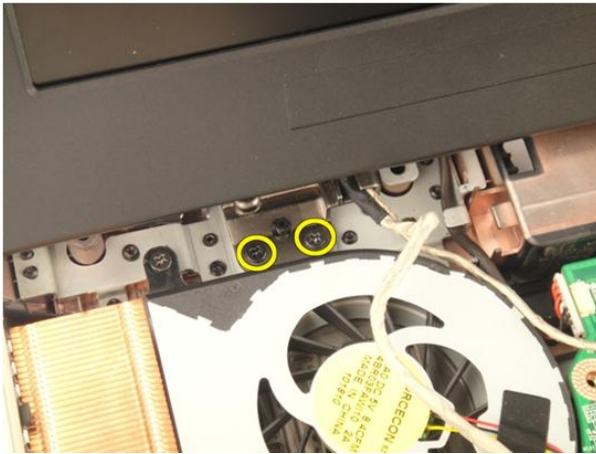

13. Verwijder de schroeven waarmee het rechterscharnier is bevestigd.



14. Til het beeldscherm op en verwijder het van de computer.

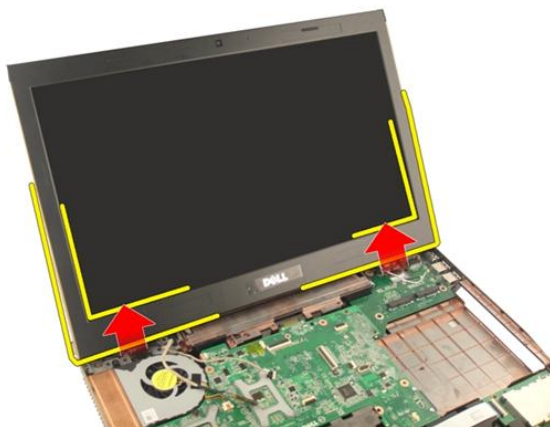

Het beeldscherm installeren

1. Bevestig het beeldscherm aan de computer.
2. Draai de schroeven van het beeldscherm vast om dit te bevestigen.
3. Draai de schroeven aan de onderkant van het systeem vast waarmee het beeldscherm wordt bevestigd.
4. Installeer de *WLAN-kaart*.
5. Installeer de *scharnierkap*.
6. Installeer de *polsteun*.
7. Installeer het *optische station*.
8. Installeer de *geheugendeur*.
9. Installeer het *toetsenbord*.
10. Installeer de *batterij*.
11. Volg de procedures in *Nadat u aan de computer hebt gewerkt*.

Montagekader van het beeldscherm

Het montagekader van het beeldscherm verwijderen

1. Volg de procedures in *Voordat u binnen de computer gaat werken*.
2. Verwijder de *batterij*.
3. Verwijder het *toetsenbord*.
4. Verwijder de *geheugendeur*.
5. Verwijder het *optische station*.
6. Verwijder de *polssteun*.
7. Verwijder de *scharnierkap*.
8. Verwijder de *WLAN-kaart*.
9. Verwijder het *beeldscherm*.
10. Wrik de bovenkant van het montagekader los.

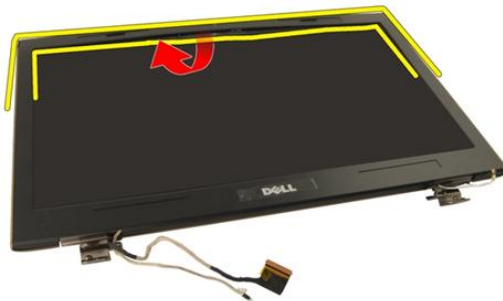

11. Wrik de zijkanten van het montagekader los.

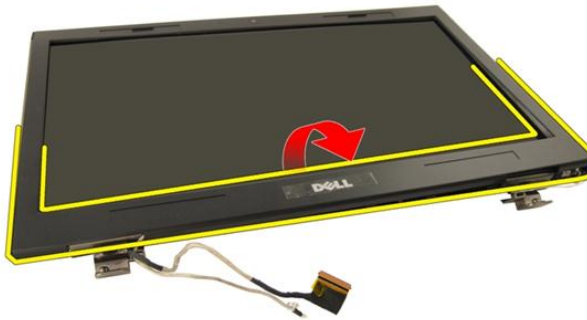

12. Verwijder het montagekader van het beeldscherm van het beeldschermcharnier.



Het montagekader van het beeldscherm installeren

1. Bevestig het montagekader van het beeldscherm aan de beeldschermcharnier.
2. Installeer het *beeldscherm*.
3. Installeer de *WLAN-kaart*.
4. Installeer de *scharnierkap*.
5. Installeer de *polsteun*.
6. Installeer het *optische station*.

7. Installeer de *geheugendeur*.
8. Installeer het *toetsenbord*.
9. Installeer de *batterij*.
10. Volg de procedures in *Nadat u aan de computer hebt gewerkt*.

Beeldschermpaneel

Het beeldschermpaneel verwijderen

1. Volg de procedures in *Voordat u binnen de computer gaat werken*.
2. Verwijder de *batterij*.
3. Verwijder het *toetsenbord*.
4. Verwijder de *geheugendeur*.
5. Verwijder het *optische station*.
6. Verwijder de *polssteun*.
7. Verwijder de *scharnierkap*.
8. Verwijder de *WLAN-kaart*.
9. Verwijder het *beeldscherm*.
10. Verwijder het *montagekader van het beeldscherm*.
11. Verwijder de schroef waarmee de linkerbeugel van het beeldscherm is bevestigd.



12. Verwijder de schroeven waarmee de linkerbeugel van het beeldscherm is bevestigd.

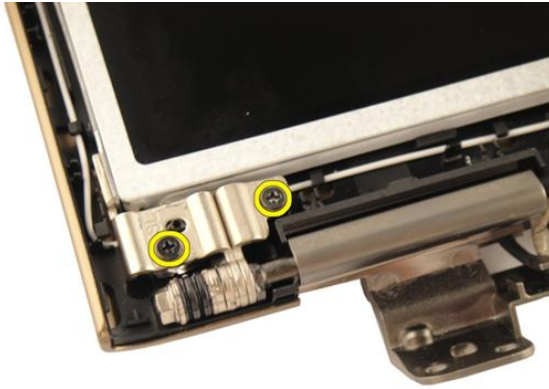

13. Verwijder de schroef waarmee de rechterbeugel van het beeldscherm is bevestigd.



14. Verwijder de schroeven waarmee de rechterbeugel van het beeldscherm is bevestigd.

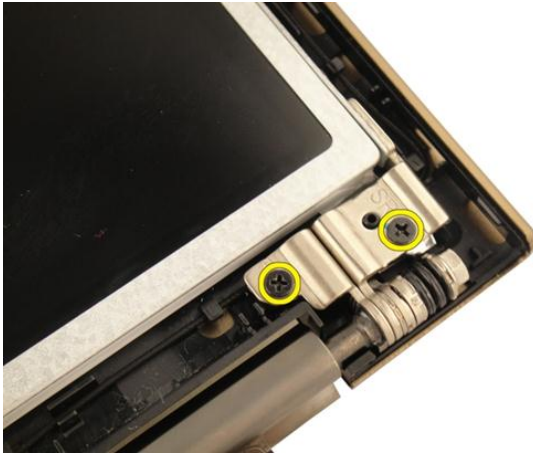

15. Verwijder de beeldschermkabel uit de goot, zoals te zien is op de afbeelding.

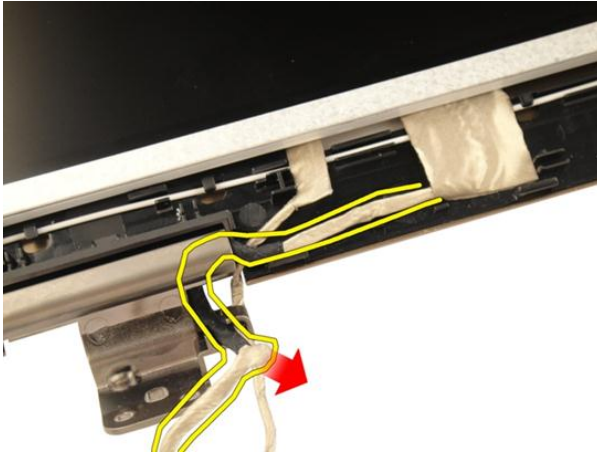

16. Verwijder de WLAN-antennekabel uit de goot, zoals te zien is op de afbeelding.

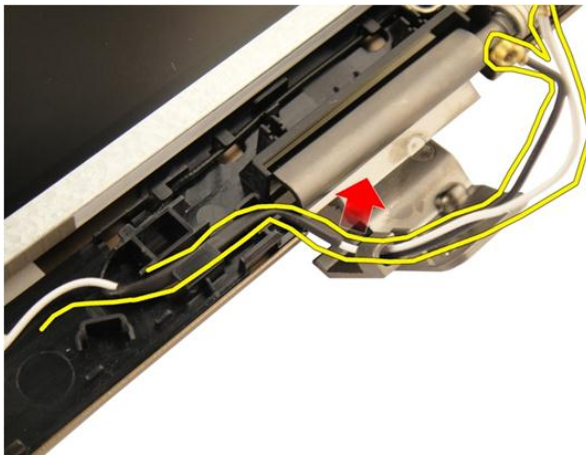

17. Til de beeldschermpaneelmodule uit de beeldschermkap en verwijder deze.

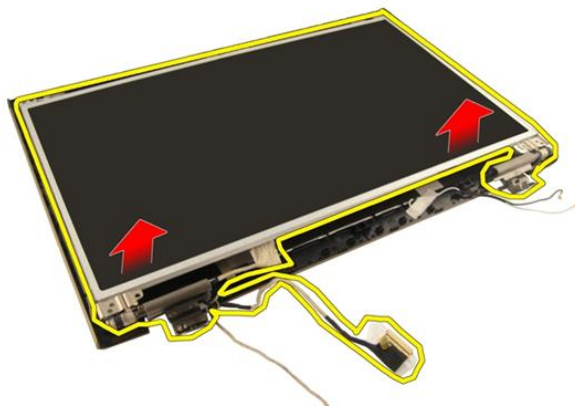

Het beeldschermpaneel installeren

1. Sluit de WLAN-antennekabel aan via de goot.
2. Lijn de beeldschermbeugel uit met het beeldschermpaneel en draai de schroeven vast waarmee de beugel wordt bevestigd.
3. Installeer het *montagekader van het beeldscherm*.
4. Installeer het *beeldscherm*.
5. Installeer de *WLAN-kaart*.
6. Installeer de *scharnierkap*.

7. Installeer de *polssteun*.
8. Installeer het *optische station*.
9. Installeer de *geheugendeur*.
10. Plaats het *toetsenbord*.
11. Plaats de *batterij*.
12. Volg de procedures in *Nadat u aan de computer hebt gewerkt*.

Beeldschermkabel

De beeldschermkabel verwijderen

1. Volg de procedures in *Voordat u binnen de computer gaat werken*.
2. Verwijder de *batterij*.
3. Verwijder het *toetsenbord*.
4. Verwijder de *geheugendeur*.
5. Verwijder het *optische station*.
6. Verwijder de *polssteun*.
7. Verwijder de *scharnierkap*.
8. Verwijder de *WLAN-kaart*.
9. Verwijder het *beeldscherm*.
10. Verwijder het *montagekader van het beeldscherm*.
11. Verwijder het *beeldschermpaneel*.
12. Verwijder de tape van de beeldschermkabel.

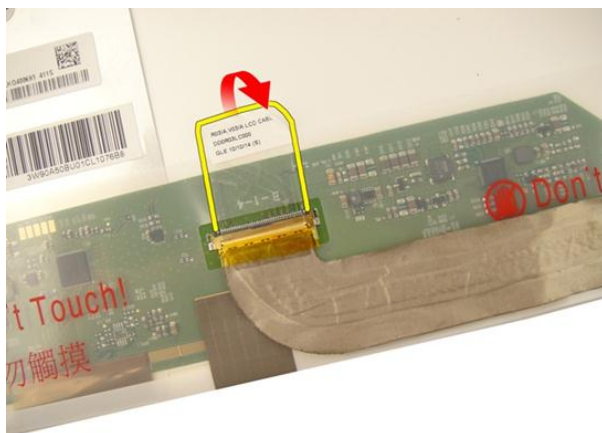

13. Koppel de beeldschermkabel los van het beeldschermpaneel.

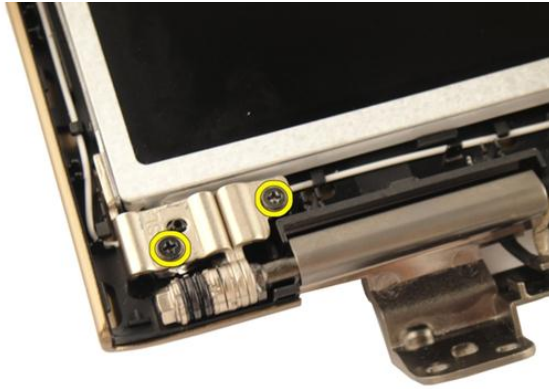

De beeldschermkabel installeren

1. Sluit de beeldschermkabel aan op het beeldschermpaneel.
2. Bevestig de tape aan de beeldschermkabel.
3. Installeer het *beeldschermpaneel*.
4. Installeer het *montagekader van het beeldscherm*.
5. Installeer het *beeldscherm*.
6. Installeer de *WLAN-kaart*.
7. Installeer de *scharnierkap*.
8. Installeer de *polsteun*.
9. Installeer het *optische station*.
10. Installeer de *geheugendeur*.
11. Installeer het *toetsenbord*.
12. Installeer de *batterij*.
13. Volg de procedures in *Nadat u aan de computer hebt gewerkt*.

Beeldschermbeugels en -scharnieren

De beeldschermbeugels en -scharnieren verwijderen

1. Volg de procedures in *Voordat u binnen de computer gaat werken*.
2. Verwijder de *batterij*.
3. Verwijder het *toetsenbord*.
4. Verwijder de *geheugendeur*.
5. Verwijder het *optische station*.
6. Verwijder de *polssteun*.
7. Verwijder de *scharnierkap*.
8. Verwijder de *WLAN-kaart*.
9. Verwijder het *beeldscherm*.
10. Verwijder het *montagekader van het beeldscherm*.
11. Verwijder het *beeldschermpaneel*.
12. Verwijder de schroeven waarmee de linkerbeugel van het beeldscherm is bevestigd.

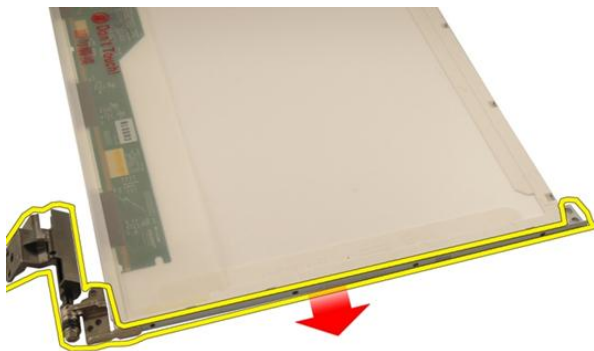

- 13.** Verwijder de linkerbeugel van het beeldscherm.

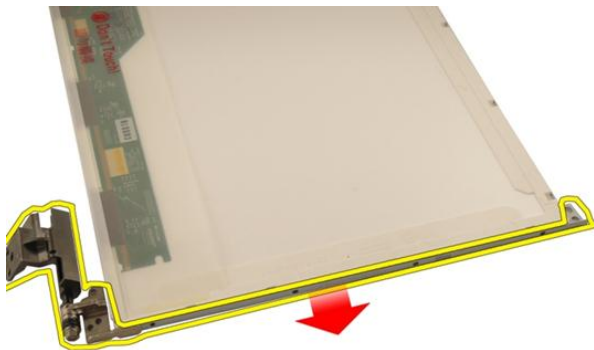

- 14.** Verwijder de schroeven waarmee de rechterbeugel van het beeldscherm is bevestigd.



15. Verwijder de rechterbeugel van het beeldscherm.

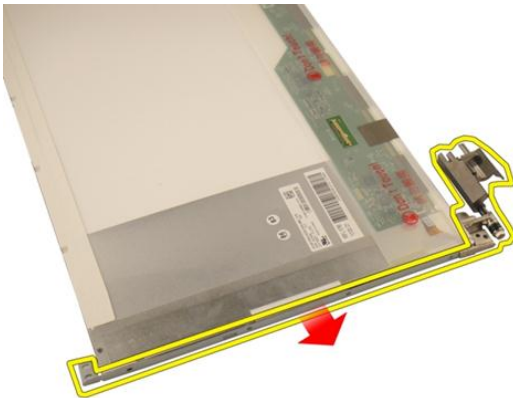

De beeldschermbeugels en -scharnieren installeren

1. Plaats de schroeven terug om de linker- en rechterbeugel van het beeldscherm te bevestigen.
2. Installeer het *beeldschermpaneel*.
3. Installeer het *montagekader van het beeldscherm*.
4. Installeer het *beeldscherm*.
5. Installeer de *WLAN-kaart*.

6. Installeer de *scharnierkap*.
7. Installeer de *polssteun*.
8. Installeer het *optische station*.
9. Installeer de *geheugendeur*.
10. Installeer het *toetsenbord*.
11. Installeer de *batterij*.
12. Volg de procedures in *Nadat u aan de computer hebt gewerkt*.

Camera

De cameramodule verwijderen

1. Volg de procedures in *Voordat u binnen de computer gaat werken*.
2. Verwijder de *batterij*.
3. Verwijder de *dummykaart* in de mediasleuf.
4. Verwijder de *ExpressCard*.
5. Verwijder het *toetsenbord*.
6. Verwijder de *geheugendeur*.
7. Verwijder het *optische station*.
8. Verwijder de *polssteun*.
9. Verwijder de *scharnierkap*.
10. Verwijder de *WLAN-kaart*.
11. Verwijder het *beeldscherm*.
12. Verwijder het *montagekader van het beeldscherm*.
13. Verwijder het *beeldschermpaneel*.
14. Haal de cameramodule uit de beeldschermkap.



15. Verwijder de tape van de cameramodule.

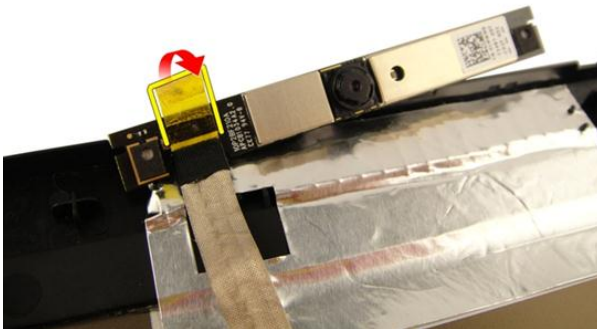

16. Koppel de camerakabel los en verwijder de cameramodule.

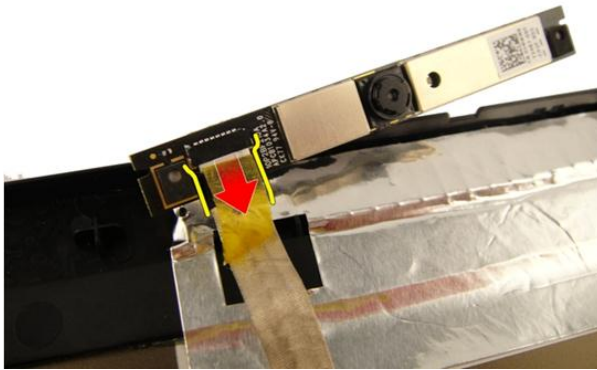

De cameramodule installeren

1. Sluit de camerakabel en de cameramodule aan.
2. Bevestig de tape aan de cameramodule.
3. Installeer het *beeldschermpaneel*.
4. Installeer het *montagekader van het beeldscherm*.
5. Installeer het *beeldscherm*.
6. Installeer de *WLAN-kaart*.
7. Installeer de *scharnierkap*.
8. Installeer de *polssteun*.
9. Installeer het *optische station*.
10. Installeer de *geheugendeur*.
11. Installeer het *toetsenbord*.
12. Installeer de *ExpressCard*.
13. Installeer de *dummykaart* in de mediasleuf.
14. Installeer de *batterij*.
15. Volg de procedures in *Nadat u aan de computer hebt gewerkt*.

Camerakabel

De camerakabel verwijderen

1. Volg de procedures in *Voordat u binnen de computer gaat werken*.
2. Verwijder de *batterij*.
3. Verwijder de *dummykaart* in de mediasleuf.
4. Verwijder de *ExpressCard*.
5. Verwijder het *toetsenbord*.
6. Verwijder de *geheugendeur*.
7. Verwijder het *optische station*.
8. Verwijder de *polssteun*.
9. Verwijder de *scharnierkap*.
10. Verwijder de *WLAN-kaart*.
11. Verwijder het *beeldscherm*.
12. Verwijder het *montagekader van het beeldscherm*.
13. Verwijder het *beeldschermpaneel*.
14. Verwijder de *cameramodule*.
15. Verwijder de tape waarmee de camerakabel is bevestigd.

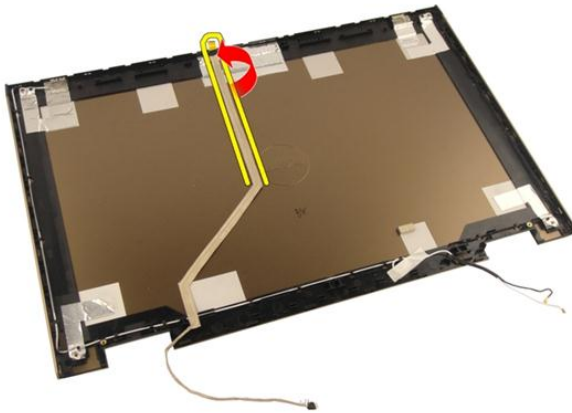

16. Verwijder de camerakabel van de beeldschermkap.

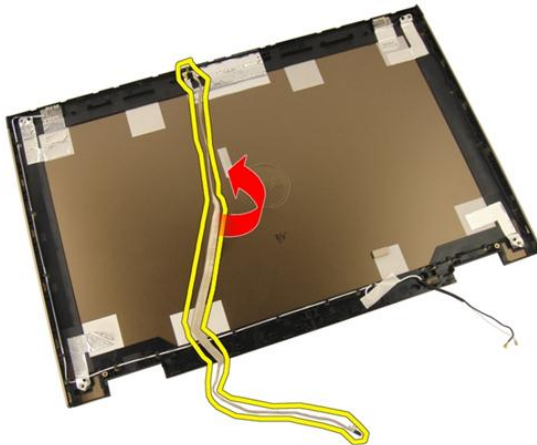

De camerakabel installeren

1. Installeer de camerakabel.
2. Bevestig de tape waarmee de camerakabel wordt bevestigd.
3. Installeer de *cameramodule*.
4. Installeer het *beeldschermpaneel*.
5. Installeer het *montagekader van het beeldscherm*.
6. Installeer het *beeldscherm*.
7. Installeer de *WLAN-kaart*.

8. Installeer de *scharnierkap*.
9. Installeer de *polssteun*.
10. Installeer het *optische station*.
11. Installeer de *geheugendeur*.
12. Installeer het *toetsenbord*.
13. Installeer de *ExpressCard*.
14. Installeer de *dummykaart* in de mediasleuf.
15. Installeer de *batterij*.
16. Volg de procedures in *Nadat u aan de computer hebt gewerkt*.

Systemventilator

De systeemventilator verwijderen

1. Volg de procedures in *Voordat u binnen de computer gaat werken*.
2. Verwijder de *batterij*.
3. Verwijder het *toetsenbord*.
4. Verwijder de *geheugendeur*.
5. Verwijder het *optische station*.
6. Verwijder de *polssteen*.
7. Verwijder de kabel van de ventilator uit de systeemkaart.



8. Verwijder de schroeven waarmee de systeemventilatormodule is bevestigd.

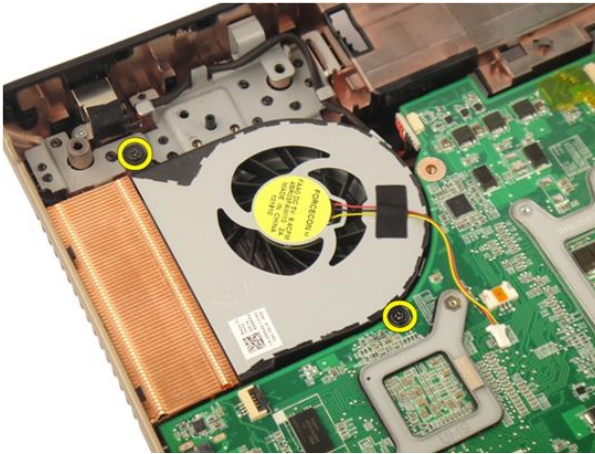

9. Verwijder de systeemventilator van de onderplaatmodule.

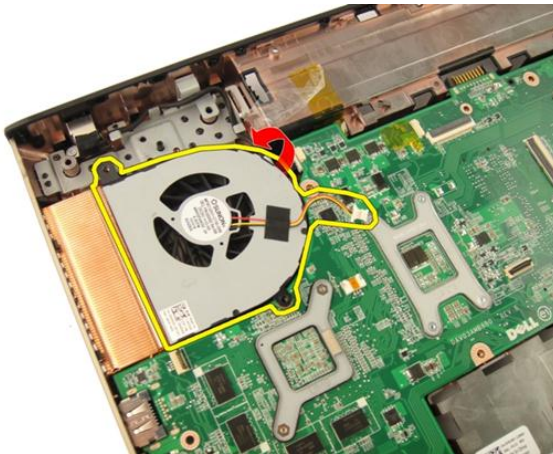

De systeemventilator installeren

1. Draai de schroeven vast waarmee de systeemventilatormodule aan de onderplaat van de computer wordt bevestigd.
2. Sluit de kabel van de systeemventilator aan op de systeemkaart.
3. Installeer de *polssteun*.
4. Installeer het *optische station*.
5. Installeer de *geheugendeur*.
6. Installeer het *toetsenbord*.

7. Plaats de *batterij*.
8. Volg de procedures in *Nadat u aan de computer hebt gewerkt*.

ExpressCard-kabel

De ExpressCard-kabel verwijderen

1. Volg de procedures in *Voordat u binnen de computer gaat werken*.
2. Verwijder de *batterij*.
3. Verwijder het *toetsenbord*.
4. Verwijder de *geheugendeur*.
5. Verwijder het *optische station*.
6. Verwijder de *polssteen*.
7. Maak de vergrendeling los van de systeemkaartconnector en koppel de ExpressCard-kaartkabel los.

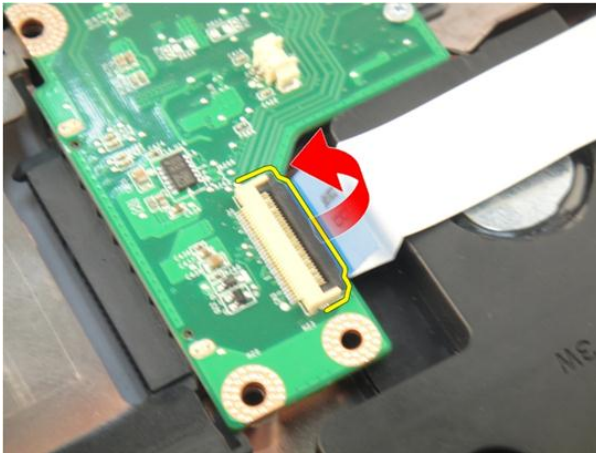

8. Maak de vergrendeling los van de ExpressCard-kaartconnector en koppel de ExpressCard-kaartkabel los.

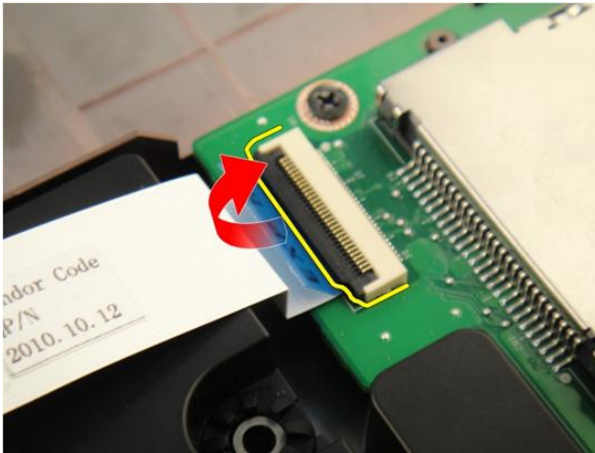

De ExpressCard-kabel installeren

1. Maak de vergrendeling los van de ExpressCard-kaartconnector en koppel de ExpressCard-kabel los.
2. Maak de vergrendeling los van de systeemkaartconnector en sluit de ExpressCard-kaartkabel aan.
3. Installeer de *polsteun*.
4. Installeer het *optische station*.
5. Installeer de *geheugendeur*.
6. Installeer het *toetsenbord*.
7. Installeer de *batterij*.
8. Volg de procedures in *Nadat u aan de computer hebt gewerkt*.

ExpressCard-kaart

De ExpressCard-kaart verwijderen

1. Volg de procedures in *Voordat u binnen de computer gaat werken*.
2. Verwijder de *batterij*.
3. Verwijder het *toetsenbord*.
4. Verwijder de *geheugendeur*.
5. Verwijder het *optische station*.
6. Verwijder de *polssteun*.
7. Verwijder de *ExpressCard-kabel*.
8. Verwijder de schroeven waarmee de ExpressCard-kaart is bevestigd.

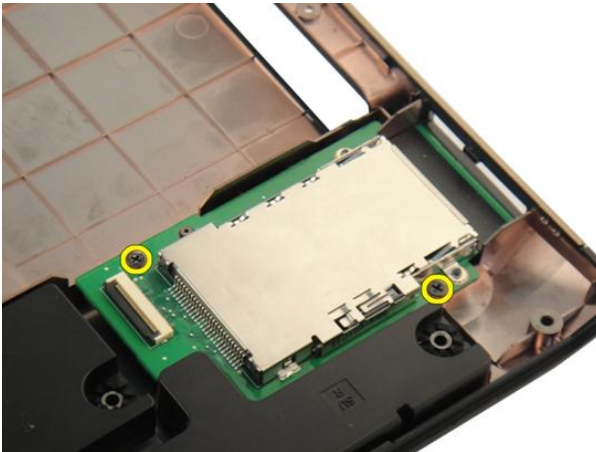

9. Verwijder de ExpressCard-kaart.

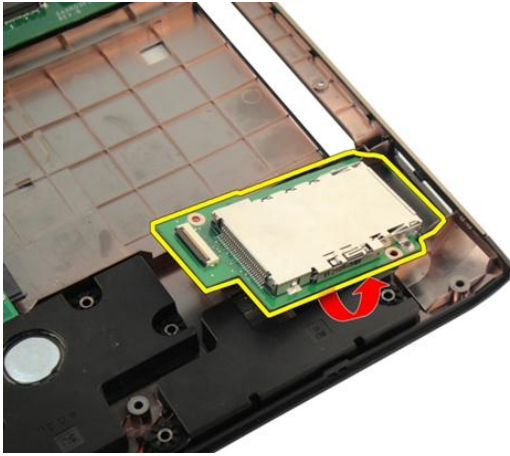

De ExpressCard-kaart installeren

1. Plaats de schroeven waarmee de ExpressCard-kaart aan de computer wordt bevestigd.
2. Installeer de *ExpressCard-kabel*.
3. Installeer de *polsteun*.
4. Installeer het *optische station*.
5. Installeer de *geheugendeur*.
6. Installeer het *toetsenbord*.
7. Installeer de *batterij*.
8. Volg de procedures in *Nadat u aan de computer hebt gewerkt*.

Led-kaart

De LED-kaart verwijderen

1. Volg de procedures in *Voordat u binnen de computer gaat werken*.
2. Verwijder de *batterij*.
3. Verwijder het *toetsenbord*.
4. Verwijder de *geheugendeur*.
5. Verwijder het *optische station*.
6. Verwijder de *polssteun*.
7. Maak de vergrendeling op de systeemkaartconnector los en ontkoppel de LED-kabel.

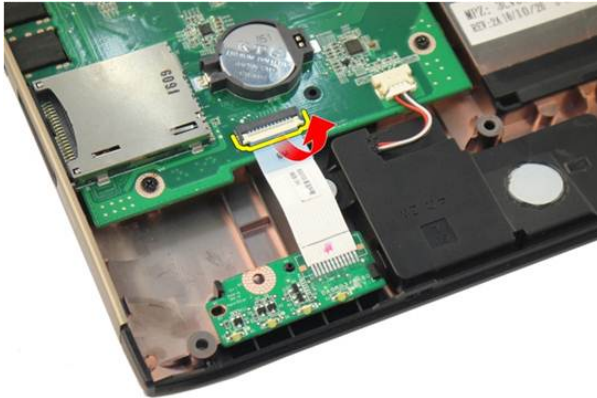

8. Verwijder de LED-kaart uit het chassis.

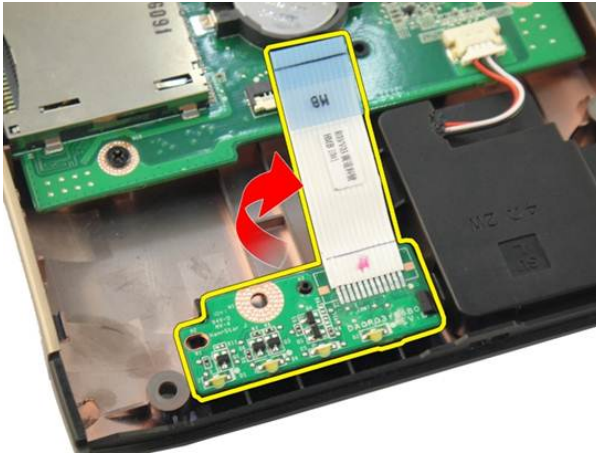

De LED-kaart installeren

1. Lijn de LED-kaart uit met het chassis.
2. Sluit de LED-kabel aan op de systeemkaart.
3. Installeer de *polssteun*.
4. Installeer het *optische station*.
5. Installeer de *geheugendeur*.
6. Installeer het *toetsenbord*.
7. Installeer de *batterij*.
8. Volg de procedures in *Nadat u aan de computer hebt gewerkt*.

Moederbord

De systeemkaart verwijderen

1. Volg de procedures in *Voordat u binnen de computer gaat werken*.
2. Verwijder de *batterij*.
3. Verwijder de *dummykaart* in de mediasleuf.
4. Verwijder de *ExpressCard*.
5. Verwijder het *toetsenbord*.
6. Verwijder de *geheugendeur*.
7. Verwijder het *optische station*.
8. Verwijder de *polssteun*.
9. Verwijder de *scharnierkap*.
10. Verwijder de *WLAN-kaart*.
11. Verwijder het *beeldscherm*.
12. Verwijder de *systeemventilator*.
13. Verwijder de *ExpressCard-kabel*.
14. Koppel de gelijkspanningskabel los van de systeemkaart.

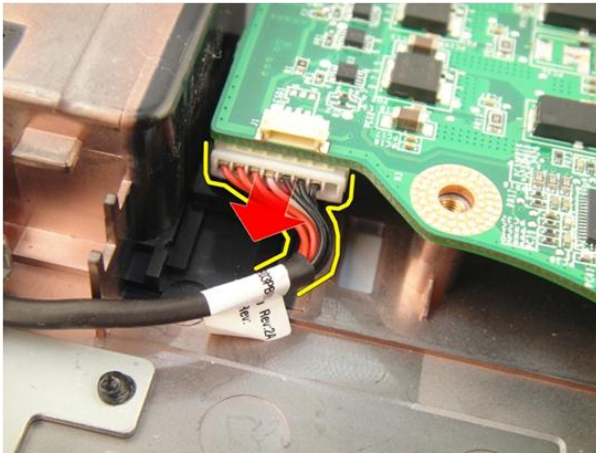

15. Maak de luidsprekerkabel los van de systeemkaart.

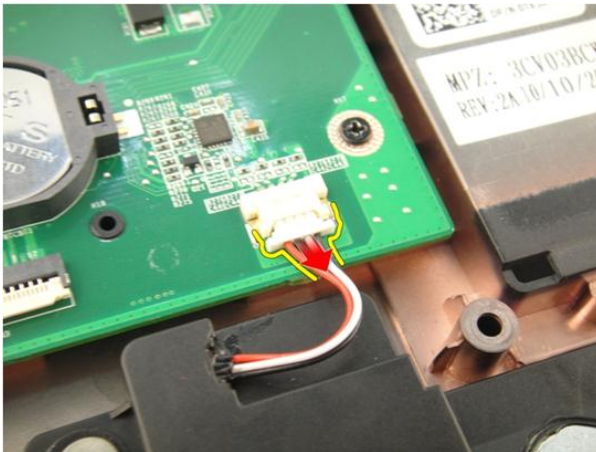

16. Maak de kabel van de subwoofer los van de systeemkaart.

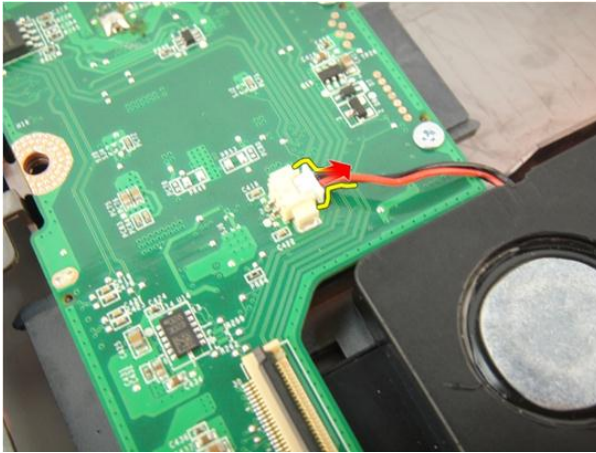

17. Verwijder de schroeven waarmee de systeemkaart is bevestigd.

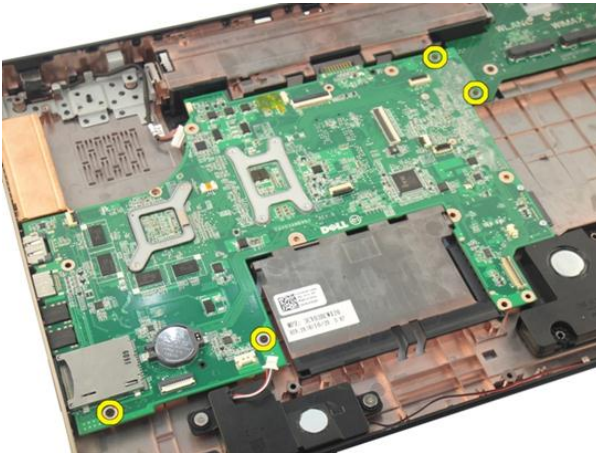

18. Koppel de systeemkaartconnector los van het I/O-paneel.

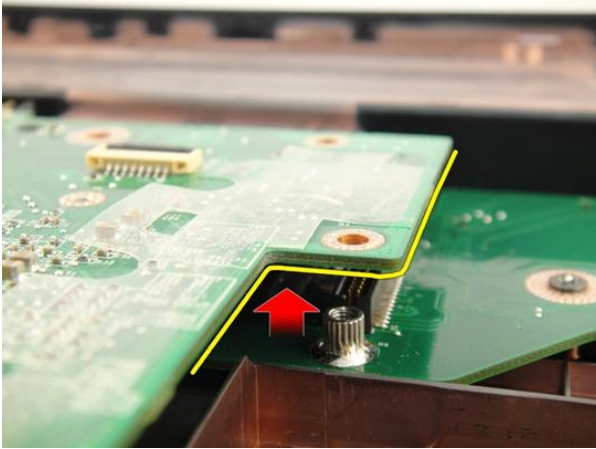

19. Til en verwijder de systeemkaart uit het chassis.

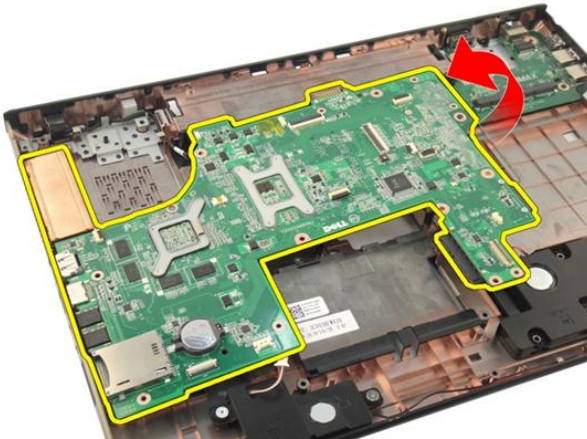

De systeemkaart installeren

1. Sluit alle kabels aan op de systeemkaart.
2. Plaats de schroeven waarmee de systeemkaart aan de basis van de computer wordt bevestigd.
3. Plaats de luidsprekerkabel en de subwooferkabels terug.
4. Installeer de *ExpressCard-kabel*.
5. Installeer de *systeemventilator*.
6. Installeer het *beeldscherm*.

7. Installeer de *WLAN-kaart*.
8. Installeer de *scharnierkap*.
9. Installeer de *polssteun*.
10. Installeer het *optische station*.
11. Installeer de *geheugendeur*.
12. Installeer het *toetsenbord*.
13. Installeer de *ExpressCard*.
14. Installeer de *dummykaart* in de mediasleuf.
15. Installeer de *batterij*.
16. Volg de procedures in *Nadat u aan de computer hebt gewerkt*.

Warmteafleider

De warmteafleider verwijderen

1. Volg de procedures in *Voordat u binnen de computer gaat werken*.
2. Verwijder de *batterij*.
3. Verwijder de *dummykaart* in de mediasleuf.
4. Verwijder de *ExpressCard*.
5. Verwijder het *toetsenbord*.
6. Verwijder de *geheugendeur*.
7. Verwijder het *optische station*.
8. Verwijder de *polssteun*.
9. Verwijder de *scharnierkap*.
10. Verwijder de *WLAN-kaart*.
11. Verwijder het *beeldscherm*.
12. Verwijder de *systeemventilator*.
13. Verwijder de *ExpressCard-kabel*.
14. Verwijder de *systeemkaart*.
15. Houdt u bij het verwijderen van de schroeven aan de volgorde in de afbeelding.

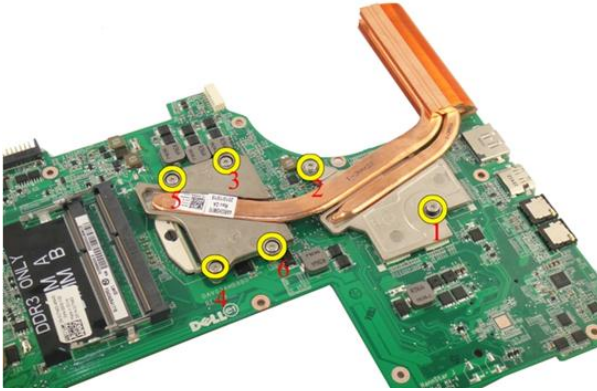

16. Til de warmteafleider omhoog en verwijder deze uit de systeemkaart.

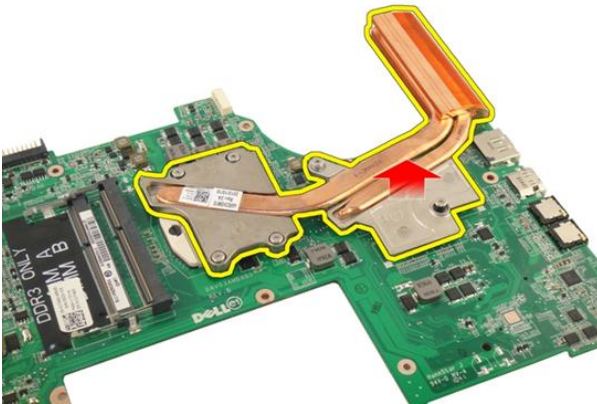

De warmteafleider installeren

1. Plaats de schroeven waarmee de warmteafleider aan de systeemkaart wordt bevestigd.
2. Installeer de *systeemkaart*.
3. Installeer de *ExpressCard-kabel*.
4. Installeer de *systeemventilator*.
5. Installeer het *beeldscherm*.
6. Installeer de *WLAN-kaart*.

7. Installeer de *scharnierkap*.
8. Installeer de *polssteun*.
9. Installeer het *optische station*.
10. Installeer de *geheugendeur*.
11. Installeer het *toetsenbord*.
12. Installeer de *ExpressCard*.
13. Installeer de *dummykaart* in de mediasleuf.
14. Installeer de *batterij*.
15. Volg de procedures in *Nadat u aan de computer hebt gewerkt*.

PCH-warmteafleider

De PCH-warmteafleider verwijderen

1. Volg de procedures in *Voordat u binnen de computer gaat werken*.
2. Verwijder de *batterij*.
3. Verwijder de *dummykaart* in de mediasleuf.
4. Verwijder de *ExpressCard*.
5. Verwijder het *toetsenbord*.
6. Verwijder de *geheugendeur*.
7. Verwijder het *optische station*.
8. Verwijder de *polssteun*.
9. Verwijder de *scharnierkap*.
10. Verwijder de *WLAN-kaart*.
11. Verwijder het *beeldscherm*.
12. Verwijder de *systeemventilator*.
13. Verwijder de *ExpressCard-kabel*.
14. Verwijder de *systeemkaart*.
15. Draai de schroeven los waarmee de warmteafleider is bevestigd.

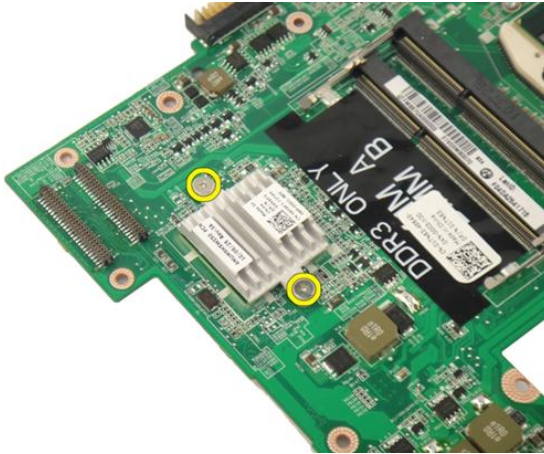

16. Til de warmteafleider op en verwijder deze uit de systeemkaart.



De PCH-warmteafleider installeren

1. Draai de schroeven vast waarmee de PCH-warmteafleider wordt bevestigd.
2. Installeer de *warmteafleider*.
3. Installeer de *systeemkaart*.
4. Installeer de *LED-kaart*.
5. Installeer de *ExpressCard-kabel*.
6. Installeer de *systeemventilator*.
7. Installeer het *beeldscherm*.

8. Installeer de *WLAN-kaart*.
9. Installeer de *scharnierkap*.
10. Installeer de *polssteun*.
11. Installeer het *optische station*.
12. Installeer de *geheugendeur*.
13. Installeer het *toetsenbord*.
14. Installeer de *ExpressCard*.
15. Installeer de *dummykaart* in de mediasleuf.
16. Installeer de *batterij*.
17. Volg de procedures in *Nadat u aan de computer hebt gewerkt*.

Processor

De processor verwijderen

1. Volg de procedures in *Voordat u binnen de computer gaat werken*.
2. Verwijder de *batterij*.
3. Verwijder de *dummykaart* in de mediasleuf.
4. Verwijder de *ExpressCard*.
5. Verwijder het *toetsenbord*.
6. Verwijder de *geheugendeur*.
7. Verwijder het *optische station*.
8. Verwijder de *polssteun*.
9. Verwijder de *scharnierkap*.
10. Verwijder de *WLAN-kaart*.
11. Verwijder het *beeldscherm*.
12. Verwijder de *systeemventilator*.
13. Verwijder de *ExpressCard-kabel*.
14. Verwijder de *systeemkaart*.
15. Verwijder de *warmteafleider*.
16. Draai de sluitnok van de processor linksom.



17. Til de processor recht omhoog uit de socket en berg deze op in een antistatische verpakking.



De processor installeren

1. Plaats de processor in de processorsocket. Zorg ervoor dat de processor op juiste wijze is aangebracht.
2. Draai de sluitnok van de processor rechtsom.
3. Installeer de *warmteafleider*.
4. Installeer de *stysteemkaart*.
5. Installeer de *ExpressCard-kabel*.

6. Installeer de *systeemventilator*.
7. Installeer het *beeldscherm*.
8. Installeer de *WLAN-kaart*.
9. Installeer de *scharnierkap*.
10. Installeer de *polsteun*.
11. Installeer het *optische station*.
12. Installeer de *geheugendeur*.
13. Installeer het *toetsenbord*.
14. Installeer de *ExpressCard*.
15. Installeer de *dummykaart* in de mediasleuf.
16. Installeer de *batterij*.
17. Volg de procedures in *Nadat u aan de computer hebt gewerkt*.

Knoopcelbatterij

De knoopcelbatterij verwijderen

1. Volg de procedures in *Voordat u binnen de computer gaat werken*.
2. Verwijder de *batterij*.
3. Verwijder de *dummykaart* in de mediasleuf.
4. Verwijder de *ExpressCard*.
5. Verwijder het *toetsenbord*.
6. Verwijder de *geheugendeur*.
7. Verwijder het *optische station*.
8. Verwijder de *polssteun*.
9. Verwijder de *scharnierkap*.
10. Verwijder de *WLAN-kaart*.
11. Verwijder het *beeldscherm*.
12. Verwijder de *systeemventilator*.
13. Verwijder de *ExpressCard-kabel*.
14. Verwijder de *systeemkaart*.
15. Gebruik een knoopcelbatterijverwijderaar om de knoopcelbatterij te ontkoppelen.

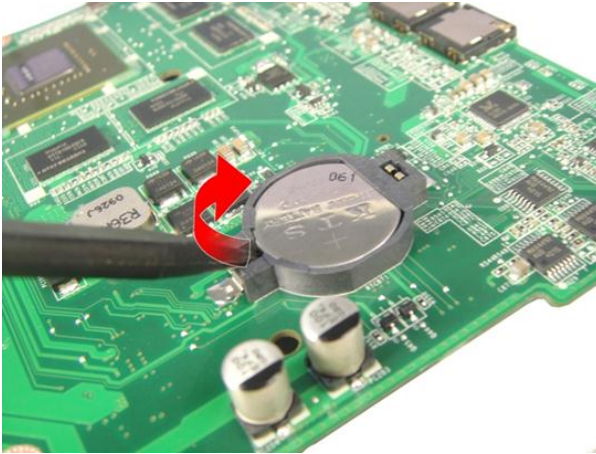

16. Verwijder de knoopcelbatterij uit de socket.

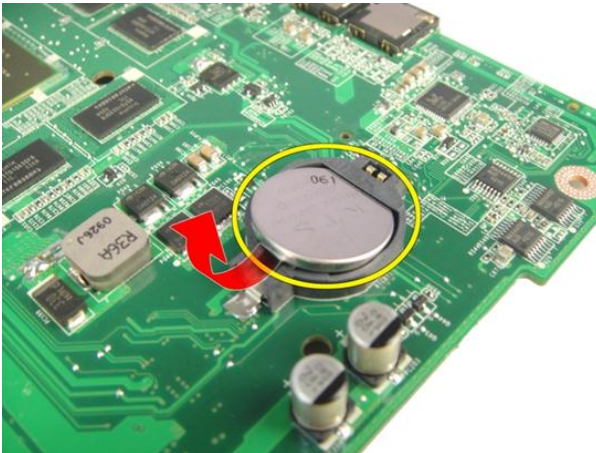

De knoopcelbatterij installeren

1. Plaats de knoopcelbatterij in de sleuf.
2. Installeer de *systeemkaart*.
3. Installeer de *ExpressCard-kabel*.
4. Installeer de *systeemventilator*.
5. Installeer het *beeldscherm*.
6. Installeer de *WLAN-kaart*.
7. Installeer de *scharnierkap*.

8. Installeer de *polssteun*.
9. Installeer het *optische station*.
10. Installeer de *geheugendeur*.
11. Installeer het *toetsenbord*.
12. Installeer de *ExpressCard*.
13. Installeer de *dummykaart* in de mediasleuf.
14. Installeer de *batterij*.
15. Volg de procedures in *Nadat u aan de computer hebt gewerkt*.

Gelijkspanningsingangspoort

De gelijkspanningsingangspoort verwijderen

1. Volg de procedures in *Voordat u binnen de computer gaat werken*.
2. Verwijder de *batterij*.
3. Verwijder het *toetsenbord*.
4. Verwijder de *geheugendeur*.
5. Verwijder het *optische station*.
6. Verwijder de *polssteun*.
7. Verwijder de *scharnierkap*.
8. Verwijder de *WLAN-kaart*.
9. Verwijder het *beeldscherm*.
10. Haal de gelijkspanningsingangskabel uit de goot.

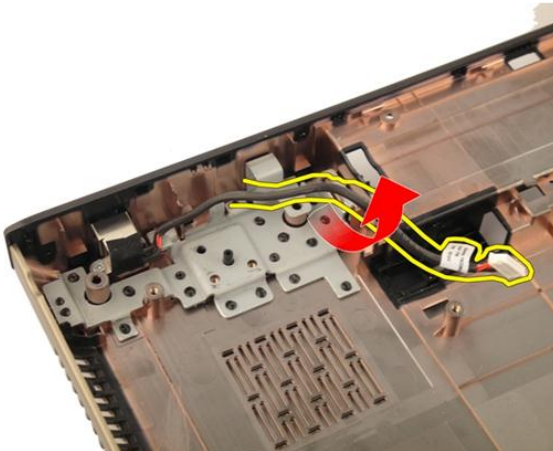

11. Verwijder de schroef waarmee de gelijkstroompoort is bevestigd.

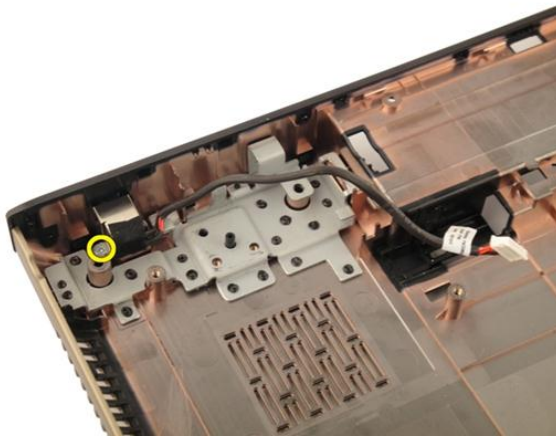

12. Verwijder de gelijkspanningsingangspoort van de onderplaat.

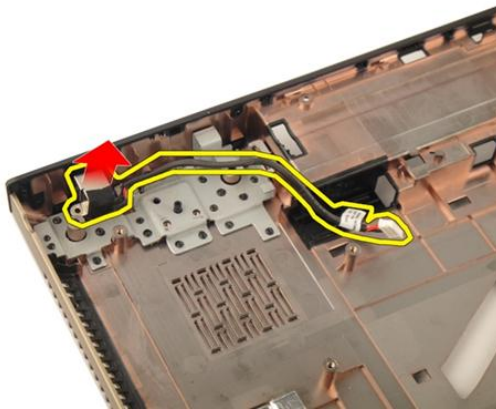

De gelijkspanningsingangspoort installeren

1. Draai de schroef vast om de gelijkspanningsingangspoort te bevestigen.
2. Installeer het *beeldscherm*.
3. Installeer de *WLAN-kaart*.
4. Installeer de *scharnierkap*.
5. Installeer de *polssteun*.
6. Installeer het *optische station*.
7. Installeer de *geheugendeur*.

8. Installeer het *toetsenbord*.
9. Installeer de *batterij*.
10. Volg de procedures in *Nadat u aan de computer hebt gewerkt*.

Ingangs-/uitgangskaart

Het I/O-paneel verwijderen

1. Volg de procedures in *Voordat u binnen de computer gaat werken*.
2. Verwijder de *batterij*.
3. Verwijder de *dummykaart* in de mediasleuf.
4. Verwijder de *ExpressCard*.
5. Verwijder het *toetsenbord*.
6. Verwijder de *geheugendeur*.
7. Verwijder het *optische station*.
8. Verwijder de *polssteun*.
9. Verwijder de *scharnierkap*.
10. Verwijder de *WLAN-kaart*.
11. Verwijder het *beeldscherm*.
12. Verwijder de *systeemventilator*.
13. Verwijder de *ExpressCard-kabel*.
14. Verwijder de *led-kaart*.
15. Verwijder de *systeemkaart*.
16. Verwijder de schroeven waarmee het I/O-paneel is bevestigd.



17. Verwijder het I/O-paneel van de onderplaat.

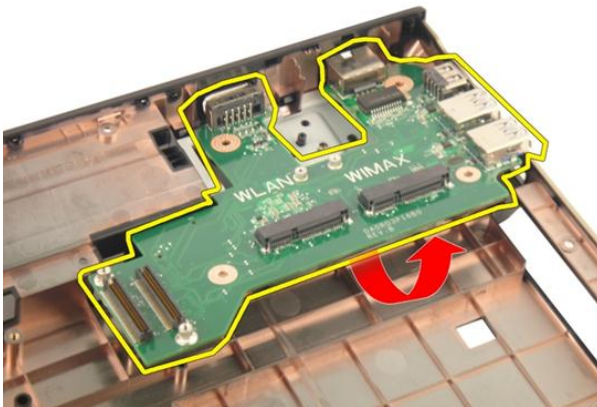

Het I/O-paneel plaatsen

1. Draai de schroef vast waarmee het I/O-paneel wordt bevestigd.
2. Installeer de *stysteemkaart*.
3. Installeer de *ExpressCard-kabel*.
4. Installeer de *stysteemventilator*.
5. Installeer het *beeldscherm*.
6. Installeer de *WLAN-kaart*.
7. Installeer de *scharnierkap*.

8. Installeer de *polssteun*.
9. Installeer het *optische station*.
10. Installeer de *geheugendeur*.
11. Installeer het *toetsenbord*.
12. Installeer de *ExpressCard*.
13. Installeer de *dummykaart* in de mediasleuf.
14. Installeer de *batterij*.
15. Volg de procedures in *Nadat u aan de computer hebt gewerkt*.

Subwoofer

De subwoofer verwijderen

1. Volg de procedures in *Voordat u binnen de computer gaat werken*.
2. Verwijder de *batterij*.
3. Verwijder de *dummykaart* in de mediasleuf.
4. Verwijder de *ExpressCard*.
5. Verwijder het *toetsenbord*.
6. Verwijder de *geheugendeur*.
7. Verwijder het *optische station*.
8. Verwijder de *polssteun*.
9. Verwijder de *scharnierkap*.
10. Verwijder de *WLAN-kaart*.
11. Verwijder het *beeldscherm*.
12. Verwijder de *systeemventilator*.
13. Verwijder de *ExpressCard-kabel*.
14. Verwijder de *led-kaart*.
15. Verwijder de *systeemkaart*.
16. Verwijder de subwoofer van de onderplaat.

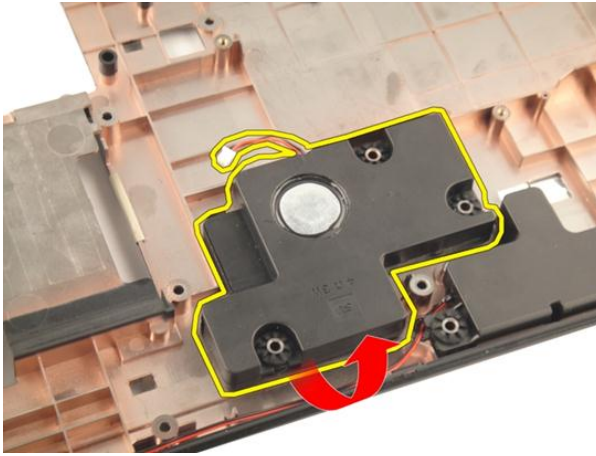

De subwoofer installeren

1. Installeer de subwoofer.
2. Installeer de *systeemkaart*.
3. Installeer de *LED-kaart*.
4. Installeer de *ExpressCard-kabel*.
5. Installeer de *systeemventilator*.
6. Installeer het *beeldscherm*.
7. Installeer de *WLAN-kaart*.
8. Installeer de *scharnierkap*.
9. Installeer de *polsteun*.
10. Installeer het *optische station*.
11. Installeer de *geheugendeur*.
12. Installeer het *toetsenbord*.
13. Installeer de *ExpressCard*.
14. Installeer de *dummykaart* in de mediasleuf.
15. Installeer de *batterij*.
16. Volg de procedures in *Nadat u aan de computer hebt gewerkt*.

Luidspreker

De luidsprekers verwijderen

1. Volg de procedures in *Voordat u binnen de computer gaat werken*.
2. Verwijder de *batterij*.
3. Verwijder het *toetsenbord*.
4. Verwijder de *geheugendeur*.
5. Verwijder het *optische station*.
6. Verwijder de *polssteun*.
7. Verwijder de schroeven waarmee de luidsprekermodule is bevestigd.

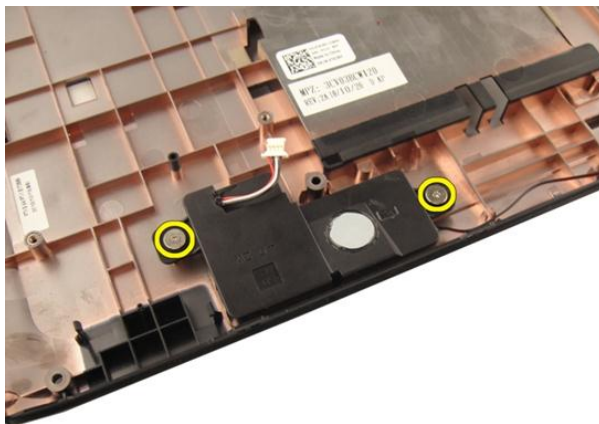

8. Til de linkerluidspreker van de onderplaat.

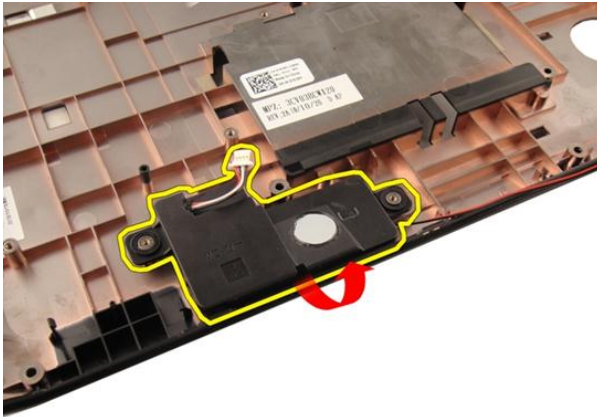

9. Haal de luidsprekerkabel uit de goot.

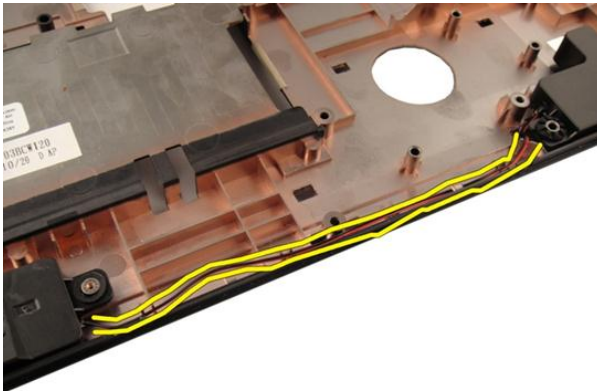

10. Til de rechterluidspreker omhoog en verwijder de luidsprekermodule.

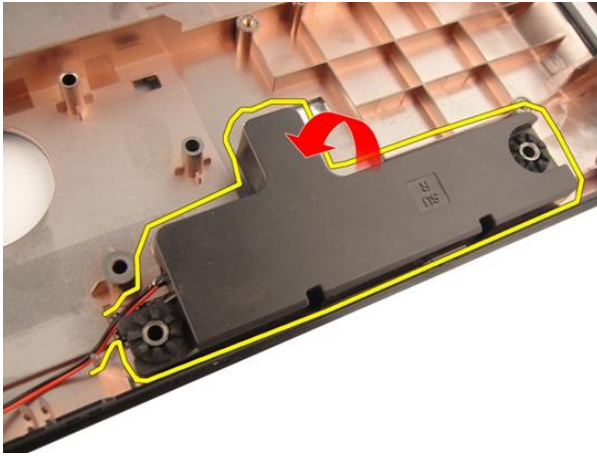

De luidsprekers installeren

1. Lijn de rechter- en linkerluidspreker uit met de onderplaat.
2. Plaats de schroeven waarmee de luidsprekermodule wordt bevestigd.
3. Installeer de *polsteun*.
4. Installeer het *optische station*.
5. Installeer de *geheugendeur*.
6. Installeer het *toetsenbord*.
7. Installeer de *batterij*.
8. Volg de procedures in *Nadat u aan de computer hebt gewerkt*.

Stroominstellingen

Overzicht System Setup

Met System Setup kunt u:

- de systeemconfiguratie wijzigen nadat u hardware hebt toegevoegd, gewijzigd of verwijderd
- het instellen of wijzigen van een door de gebruiker te selecteren optie, zoals een wachtwoord
- de huidige hoeveelheid geheugen lezen of het geïnstalleerde type vaste schijf instellen.

Voordat u System Setup gebruikt, is het verstandig de informatie op het System Setup-scherm te noteren zodat u deze later ter referentie kunt gebruiken.

 **WAARSCHUWING: U mag de instellingen voor dit programma alleen wijzigen als u een ervaren computergebruiker bent. Uw computer kan incorrect werken als u bepaalde wijzigingen aanbrengt.**

System Setup openen

1. Zet de computer aan of start deze opnieuw op.
2. Wacht tot de F2-prompt wordt weergegeven wanneer het blauwe DELL-logo wordt weergegeven.
3. Druk onmiddellijk op <F2> als de F2-prompt verschijnt.
 **OPMERKING:** De F2-prompt duidt erop dat het toetsenbord is geïnitieerd. Deze prompt kan zeer snel verschijnen. Wees dus op het verschijnen ervan beducht en druk op <F2>. Als u te vroeg op <F2> drukt, wordt deze toetsaanslag niet geregistreerd.
4. Als u te lang wacht en het logo van het besturingssysteem wordt weergegeven, moet u blijven wachten tot het bureaublad van Microsoft Windows wordt weergegeven. Daarna sluit u de computer af en probeert u het opnieuw.

System Setup-schermen

Menu — Verschijnt boven aan het venster System Setup. Dit veld biedt een menu met System Setup-opties. Druk op < Pijl naar links > en < Pijl naar rechts > om te bladeren. Wanneer een van de **menuopties** is geselecteerd, geeft de **lijst Options (Opties)** de opties weer die de geïnstalleerde hardware op uw computer definiëren.

Lijst Options (Opties) — Verschijnt links in het venster System Setup. Het veld bevat functies die de configuratie van uw computer definiëren, inclusief geïnstalleerde hardware, energiebesparing en beveiligingsfuncties. Schuif omhoog en omlaag in de lijst met de pijlen omhoog en omlaag. Wanneer een optie is geselecteerd, geeft het veld **Options (Opties)** de huidige en beschikbare instellingen van de optie weer.

Veld Options (Opties) — Verschijnt rechts van de **lijst Options (Opties)** en bevat informatie over elke optie in de **lijst Options (Opties)**. In dit veld kunt u informatie bekijken over uw computer en wijzigingen maken op de huidige instellingen. Druk op < Enter > om wijzigingen aan te brengen op de huidige instellingen. Druk op < ESC > om terug te keren naar de **Options List (Optieslijst)**.



OPMERKING: Niet alle instellingen die in het optieveld worden weergegeven, kunnen worden gewijzigd.

Help — Dit veld wordt aan de rechterzijde van de systeeminstellingen weergegeven en bevat een lijst met Help-informatie over de optie die u in de **Options List** hebt geselecteerd.

Key Functions (Toetsfuncties) — Verschijnt onder het veld **Options (Opties)** en bevat toetsen en hun functies van het actieve veld van System Setup.

Gebruik de onderstaande toetsen om door de System Setup-schermen te bladeren:

Toetsaanslag	Actie
< F2 >	Geeft informatie weer over een willekeurig geselecteerd item in System Setup.
< Esc >	Hiermee sluit u het huidige scherm af of schakelt u van het huidige scherm naar de pagina Exit (Afsluiten) in System Setup.

Toetsaanslag	Actie
< Pijl omhoog > of < Pijl omlaag >	Selecteer een item dat u wilt weergeven.
< Pijl naar links > of < Pijl naar rechts >	Selecteer een menu om weer te geven.
– of +	Wijzig de bestaande itemwaarde.
< Enter >	Selecteer het submenu of voer de opdracht uit.
< F9 >	Laad de standaardinstelling.
< F10 >	Slaat de huidige configuratie op en sluit System Setup af.

Opties voor System Setup

Algemeen

Systeminformatie (System Information)	Geeft het nummer van het computermodel weer.
System Date (Systeemdatum)	Stelt de datum op de interne agenda van de computer opnieuw in.
System Time (Systeemtijd)	Stelt de tijd op de interne klok van de computer opnieuw in.
BIOS Version (BIOS-versie)	Geeft de BIOS-revisie weer.
Product Name (Productnaam)	Geeft de productnaam en het modelnummer weer.
Service Tag (Serviceplaatje)	Geeft het serviceplaatje van uw computer weer.
Asset Tag (Inventaristag)	Geeft de inventaristag van uw computer weer (indien beschikbaar).
Processor Information (Processorgegevens)	
CPU Type (Processortype)	Geeft het type processor weer.
CPU Speed (Processorsnelheid)	Geeft de snelheid van de processor weer.
CPU ID (Processor-id)	Geeft de processor-id weer.
L1 Cache Size (Grootte L1-cachegeheugen)	Geeft de capaciteit van het L1-cachegeheugen van de processor weer.

L2 Cache Size (Grootte L2-cachegeheugen)	Geeft de capaciteit van het L2-cachegeheugen van de processor weer.
L3 Cache Size (Grootte L3-cachegeheugen)	Geeft de grootte van het L3-cachegeheugen van de processor weer.

Memory Information (Geheugengegevens)

Extended Memory (Uitgebreide geheugen)	Geeft het geïnstalleerde geheugen op de computer weer.
System Memory (Systeemgeheugen)	Geeft het ingebouwde geheugen op de computer weer.
Memory Speed (Geheugensnelheid)	Geeft de geheugensnelheid weer.

Device Information (Apparaatgegevens)

Fixed HDD (Gefixeerde vaste schijf)	Geeft het modelnummer en de capaciteit van de vaste schijf weer.
SATA ODD	Geeft het modelnummer en de capaciteit van het optische station weer.
eSATA-apparaat	Geeft informatie weer over het geïnstalleerde eSATA-apparaat.
AC Adapter Type (Type netadapter)	Geeft het type van de netadapter weer.

Advanced (Geavanceerd)

Intel SpeedStep	Schakel de Intel SpeedStep-functie in of uit.	Standaard: Ingeschakeld
Virtualization (Virtualisatie)	Schakel de Intel virtualisatiefunctie in of uit.	Standaard: Ingeschakeld
Integrated NIC (Geïntegreerde netwerkkaart)	Schakel de voeding naar de op het moederbord ingebouwde netwerkkaart in of uit.	Standaard: Ingeschakeld
USB Emulation (USB-emulatie)	Schakel de USB-emulatiefunctie in of uit.	Standaard: Ingeschakeld
USB PowerShare	Hiermee kunt u externe apparaten opladen met behulp van de opgeslagen energie van de systeembatterij via de USB	Standaard: Ingeschakeld

	PowerShare-poort, zelfs wanneer de computer is uitgeschakeld.	
USB Wake Support (USB-ondersteuning voor automatisch inschakelen)	Hiermee kunnen USB-apparaten de computer ontwakken uit de standbyfunctie. Deze functie is alleen ingeschakeld als de netadapter is aangesloten.	Standaard: Uitgeschakeld
SATA Operation (SATA-bewerking)	Wijzig de SATA-controllermodus in ATA of AHCI.	Standaard: AHCI
Adapter Warnings (Adapterwaarschuwingen)	Schakelt adapterwaarschuwingen in of uit.	Standaard: Ingeschakeld
Function Key Behaviour (Functietoetsgedrag)	Geeft het gedrag op van de functietoets <Fn> .	Standaard: Functietoets eerst
Charger Behavior (Ladergedrag)	Geeft aan of de computerbatterij wordt geladen wanneer deze is aangesloten op een stroombron.	Standaard: Ingeschakeld
Miscellaneous devices (Diverse apparaten)	Hiermee kunt u diverse ingebouwde apparaten in- of uitschakelen.	

Beveiliging

Set Service Tag (Serviceplaatje instellen)	Dit veld geeft het serviceplaatje van het systeem weer. Als het serviceplaatje nog niet is ingesteld, kunt u dit via dit veld alsnog doen.
Set Supervisor Password (Supervisorwachtwoord instellen)	Hiermee kunt u het beheerderswachtwoord wijzigen of verwijderen.
Set HDD Password (Wachtwoord vaste schijf instellen)	Hiermee kunt u een wachtwoord instellen op de interne vaste schijf van de computer.

Password Bypass (Wachtwoord overslaan)

Hiermee kunt u het systeemwachtwoord en het wachtwoord van de interne vaste schijf tijdens het opnieuw opstarten van het systeem of het ontwakken uit de sluimerstand omzeilen.

Computrace

Hiermee wordt de Computrace-functie op uw computer in- of uitgeschakeld.

Boot (Opstarten)

Opstartvolgorde

Geeft de opstartvolgorde van de verschillende apparaten van de computer op.

Hard Disk Drives (Vaste schijven)

Geeft aan via welke vaste schijf de computer kan opstarten.

USB Storage Device (USB-opslagapparaat)

Geeft op via welk USB-opslagapparaat de computer kan opstarten.

CD/DVD-ROM-schijven

Geeft aan via welke cd/dvd de computer kan opstarten.

eSATA

Geeft op via welk eSATA-apparaat de computer kan opstarten.

Netwerk





Geeft op via welk netwerkapparaat de computer kan opstarten.

Exit (Afsluiten)

Met deze sectie kunt u standaardinstellingen opslaan, weggooien en laden voordat u afsluit via System Setup.

Diagnostiek

Statuslampjes van het apparaat

-  Gaat branden wanneer u de computer inschakelt en knippert wanneer de computer zich in de energiebeheermodus bevindt.
-  Gaat branden wanneer de computer gegevens leest of schrijft.
-  Gaat branden of knippert om de batterijstatus aan te geven.
-  Gaat branden wanneer het draadloze netwerk is ingeschakeld.

Batterijstatuslampjes

Als de computer is aangesloten op een stopcontact, werkt het batterijlampje als volgt:

- **Afwisselend oranje en wit knipperend lampje** — Er is een niet geverifieerde of ondersteunde netadapter aan de laptop gekoppeld die niet van Dell is.
- **Lampje dat afwisselend oranje knippert en wit brandt** — Tijdelijke batterijstoring met netadapter aanwezig.
- **Oranje knipperend lampje** — Batterijstoring met netadapter aanwezig.
- **Lampje uit** — Batterij in volledig geladen modus met netadapter aanwezig.
- **Wit lampje aan** — Batterij in geladen modus met netadapter aanwezig.

Diagnostische pieptoncodes

De onderstaande tabel geeft de mogelijke pieptoncodes weer die de computer kan afgeven wanneer deze geen zelftest kan starten.

Pieptoon	Mogelijke oorzaak	Stappen voor het oplossen van problemen
1	BIOS ROM-checksum bezig of mislukt.	Systeemkaartstoring, omvat BIOS-beschadiging of ROM-fout
2	Geen RAM gedetecteerd	Geen geheugen gedetecteerd
3	<ul style="list-style-type: none"> • Chipsetfout (North and South Bridge Chipset, DMA/IMR/Timer Error) • Fout bij testen van tijdklok • Gate A20 failure (Fout in poort A20) • Fout bij Super I/O-chip. • Fout bij testen van keyboardcontroller. 	Systeemkaartfout
4	RAM-lees-/schrijffout	Geheugenfout
5	Stroomstoring real-time klok	CMOS-batterijfout
6	Fout tijdens Video-BIOS-test	Videokaartfout
7	Processorfout	Processorfout
8	Beeldscherm	Beeldschermfout

Specificaties

 **OPMERKING:** Aanbiedingen kunnen per regio verschillen. De volgende specificaties zijn alleen de specificaties die wettelijk verplicht moeten worden meegeleverd bij de computer. Voor meer informatie over de configuratie van uw computer klikt u op **Start** → **Help en ondersteuning** en selecteert u de optie om informatie over uw computer weer te geven.

Systeeminformatie (System Information)

Chipset:

Vostro 3350/ 3450/ 3550/ 3750

Intel HM67

Vostro 3555

AMD A70M

Processor:

Vostro 3350/ 3450/ 3550/ 3750

- Intel Core i3/i5 serie
- Intel Core i7 (Quad-core alleen voor Vostro 3750)

Vostro 3555

- AMD Dual Core
- AMD Quad Core

Geheugen

Geheugenconnector

twee SODIMM-sleuven

Geheugencapaciteit

1 GB, 2 GB en 4 GB

Type geheugen

DDR3 SDRAM met 1333 MHz

Minimumgeheugen

2 GB

Maximumgeheugen

8 GB

 **OPMERKING:** Alleen 64-bits besturingssystemen kunnen geheugens aan die groter zijn dan 4 GB.

Video

Type videokaart

- geïntegreerd op systeemkaart
- losse videokaart

Videocontroller en geheugen

UMA:

Vostro 3350/ 3450/ 3550/ 3750

Intel Graphics Media Accelerator HD

Vostro 3555

AMD Radeon HD-serie: max. 256 MB/512 MB gedeeld geheugen

Discreet:

Vostro 3350

AMD Radeon HD6490 GDDR5 - 512 MB

Vostro 3450/ 3550

AMD Radeon HD6630 - 1 GB VRAM

Vostro 3750

NVIDIA GeForce GT 525M - 1 GB

Communicatie

Netwerkadapter

10/100/1000 Mbps Ethernet-LAN

Draadloos

interne WLAN en WWAN

Poorten en connectors

Audio

één microfoonconnector en één connector voor stereo hoofdtelefoon/externe luidsprekers

Video

Vostro
3350/3450/3550/3555/3750

één 19-pins HDMI-connector en één 15-pins VGA-connector

Netwerkadapter

één RJ-45-connector

USB

Vostro 3350

twee USB 3.0-compliant connectors en één eSATA/USB 2.0-compliant connector

Vostro 3450

twee USB 3.0-compliant connectors, één USB 2.0-compliant connector en één eSATA/USB 2.0-compliant connector

Poorten en connectors

Vostro 3550	twee USB 3.0-compliant connectors, één USB 2.0-compliant connector en één eSATA/USB 2.0-compliant connector
Vostro 3555	drie USB 3.0-compliant connectors en één eSATA/USB 2.0-compliant connector
Vostro 3750	twee USB 3.0-compliant connectors, één USB 2.0-compliant connector en één eSATA/USB 2.0-compliant connector
Geheugenkaartlezer	één 8-in-1 geheugenkaartlezer
vingerafdruklezer	één

Toetsenbord

Aantal toetsen

Vostro 3350/ 3450/ 3550/ 3555	Verenigde Staten: 86 toetsen, Verenigd Koninkrijk: 87 toetsen, Brazilië: 87 toetsen en Japan: 90 toetsen
Vostro 3750	Verenigde Staten: 101 toetsen, Verenigd Koninkrijk: 102 toetsen, Brazilië: 104 toetsen en Japan: 105 toetsen
Indeling	QWERTY/AZERTY/Kanji

Touchpad

Actief gedeelte:

Vostro 3350/ 3450/ 3550/ 3555	
X-as	80,00 mm
Y-as	40,70 mm
Vostro 3750	
X-as	95,00 mm
Y-as	52,00 mm

Beeldscherm

Vostro 3350

Type	wit LED-scherm (WLED)
Afmetingen	13,3 inch high definition (HD)

Beeldscherm

Actief gedeelte (X/Y)	293,42 mm x 164,97 mm
Afmetingen:	
Hoogte	189,00 mm
Breedte	314,00 mm
Diagonaal	337,82 mm
Maximale resolutie	1366 x 768 bij 263 K kleuren
Maximale helderheid	200 nits
Werkingshoek	0° (gesloten) tot 135°
Vernieuwingsfrequentie	60 Hz
Minimale gezichtshoeken:	
Horizontaal	+/- 40°
Verticaal	+10°/-30°
Pixelpitch:	0,2148 mm

Vostro 3450

Type	WLED-beeldscherm
Afmetingen	14,0 inch HD
Actief gedeelte (X/Y)	309,40 mm x 173,95 mm
Afmetingen:	
Hoogte	192,50 mm
Breedte	324,00 mm
Diagonaal	355,60 mm
Maximale resolutie	1366 x 768 bij 263 K kleuren
Maximale helderheid	200 nits
Werkingshoek	0° (gesloten) tot 135°
Vernieuwingsfrequentie	60 Hz
Minimale gezichtshoeken:	
Horizontaal	+/- 40°
Verticaal	+10°/-30°

Beeldscherm

Pixelpitch: 0,2265 mm

Vostro 3550/3555

Type WLED-beeldscherm

Afmetingen 15,6 inch HD

Actief gedeelte (X/Y) 344,23 mm x 193,54 mm

Afmetingen:

Hoogte 210,00 mm

Breedte 360 mm

Diagonaal 396,24 mm

Maximale resolutie 1366 x 768 bij 262K kleuren

Maximale helderheid 220 nits

Werkingshoek 0° (gesloten) tot 135°

Vernieuwingsfrequentie 60 Hz

Minimale gezichtshoeken:

Horizontaal +/- 60°

Verticaal +/- 50°

Pixelpitch: 0,252 mm

Vostro 3750

Type WLED-beeldscherm

Afmetingen 17,3 inch HD

Actief gedeelte (X/Y) 382,08 mm x 214,92 mm

Afmetingen:

Hoogte 398,60 mm

Breedte 233,30 mm

Diagonaal 439,42 mm

Maximale resolutie 1600 x 900 bij 262.000 kleuren

Maximale helderheid 200 nits

Werkingshoek 0° (gesloten) tot 135°

Beeldscherm

Vernieuwingsfrequentie	60 Hz
Minimale gezichtshoeken:	
Horizontaal	+/- 40°
Verticaal	+10°/- 30°
Pixelpitch:	0,238 mm

Batterij

Vostro 3350

Type

- 4-cels "smart" lithium-ion (2,8 ampère-uur)
- 8-cels "smart" lithium ion (2,8 ampère-uur)

Afmetingen:

Diepte	4-cels — 43,45 mm
	8-cels — 43,45 mm
Hoogte	4-cels — 19,10 mm
	8-cels — 42,36 mm
Breedte	4-cels — 199,10 mm
	8-cels — 270 mm

Gewicht

- 4-cels — 230 g
- 8-cels — 446 g

Spanning

14,8 V gelijkstroom

Vostro 3450/3550/3555

Type

- 6-cels "smart" lithium-ion (2,2 ampère-uur)
- 9-cels "smart" lithium ion (2,8 ampère-uur)

Afmetingen:

Diepte	6-cels/9-cels — 57,80 mm
--------	--------------------------

Batterij

Hoogte	6-cels — 20,80 mm 9-cels — 40,15 mm
Breedte	6-cels/9-cels — 255,60 mm
Gewicht	6-cels — 340 g 9-cels — 504,50 g
Spanning	11,1 V gelijkstroom
Vostro 3750	
Type	<ul style="list-style-type: none">• 6-cels "smart" lithium-ion (2,6 ampère-uur)• 9-cels "smart" lithium ion (2,8 ampère-uur)
Afmetingen:	
Diepte	6-cels — 57,80 mm 9-cels — 57,80 mm
Hoogte	6-cels — 20,80 mm 9-cels — 40,15 mm
Breedte	6-cels/9-cels — 255,60 mm
Gewicht	6-cels — 340 g 9-cels — 504,50 g
Spanning	11,1 V gelijkstroom
Temperatuurbereik:	
In bedrijf	0 °C tot 35 °C
Niet in bedrijf	-40 °C tot 65 °C

Batterij

Knoopcelbatterij CR2032-lithium-ionbatterij van 3 V

Netadapter

Ingangsspanning 100 V wisselstroom tot 240 V wisselstroom

Ingangsstroom (maximum) 1,5 A/1,6 A/1,7 A/2,3 A/2,5 A

Ingangsfrequentie 50 Hz tot 60 Hz

Uitgangsvermogen 65 W, 90 W of 130 W



OPMERKING: Alleen voor Vostro 3750 is er een 130 W netadapter beschikbaar.

Uitgangsstroom:

65 W

- 4,34 A (maximum bij puls van 4 seconden)
- 3,34 A (continu)

90 W

- 5,62 A (maximumwaarde bij puls van 4 seconden)
- 4,62 A (continu)

130 W

6,70 A (continu)

Nominale uitgangsspanning 19,5 +/- 1,0 gelijkstroom

Afmetingen:

65 W:

Hoogte 28,30 mm

Breedte 137,20 mm

Diepte 57,80 mm

90 W:

Hoogte 22,60 mm

Breedte 147,00 mm

Diepte 70 mm

Netadapter

130 W:

Hoogte	25,40 mm
Breedte	154,70 mm
Diepte	76,20 mm

Temperatuurbereik:

In bedrijf	0 °C tot 35 °C
Niet in bedrijf	-40 °C tot 65 °C

Fysiek

Vostro 3350:

Hoogte	27,30 mm tot 29,80 mm
Breedte	329,20 mm
Diepte	228,50 mm
Gewicht (minimum)	2,04 kg

Vostro 3450:

Hoogte	30,60 mm tot 33,20 mm
Breedte	343 mm
Diepte	245,80 mm
Gewicht (minimum)	2,28 kg

Vostro 3550/3555:

Hoogte	30,40 mm tot 34,80 mm
Breedte	375,40 mm
Diepte	260,20 mm
Gewicht (minimum)	2,47 kg

Vostro 3750:

Hoogte	30,80 mm tot 34,80 mm
Breedte	418,40 mm
Diepte	286,70 mm
Gewicht (minimum)	3 kg

Omgeving

Temperatuur:

In bedrijf 10 °C tot 35 °C

Opslag -40 °C tot 65 °C

Relatieve vochtigheid (maximum):

In bedrijf 10% tot 90% (niet-condenserend)

Opslag 5% tot 95% (niet-condenserend)

Contaminatieniveau in de lucht

G1 of lager, zoals gedefinieerd in ISA-S71.04-1985

Contact opnemen met Dell

Contact opnemen met Dell



OPMERKING: Als u geen actieve internetverbinding hebt, kunt u de contactgegevens vinden op de factuur, de pakbon of in de productcatalogus van Dell.

Dell biedt diverse online en telefonische ondersteunings- en servicemogelijkheden. De beschikbaarheid verschilt per land en product en sommige services zijn mogelijk niet beschikbaar in uw regio. Wanneer u met Dell contact wilt opnemen voor vragen over de verkoop, technische ondersteuning of de klantenservice:

1. Ga naar **support.dell.com**.
2. Selecteer uw ondersteuningscategorie.
3. Als u niet in de VS woont, selecteert u uw landnummer onder aan de pagina of **Alles** om meer opties weer te geven.
4. Selecteer de gewenste service- of ondersteuningslink.